LA VANGUARDIA

DIARIO DE LA MAÑANA
Año XXXIV — Nro. 7304

TELEFONOS: U. T. Redacción 47 Cuyo 7521
Administr. 47 " 7304

Buenos Aires, Sábado 24 de Septiembre de 1927

EDICION DE 12 PAGINAS

Redacción y administración
Rivadavia 2150

El temor a las investigaciones

Asaltado por invencibles escrúpulos constitucionales, el senado no se ha atrevido a votar la investigación a la justicia, que los mismos jueces piden. La moción socialista pasó, pues, a la comisión de negocios constitucionales, la que dictaminará sobre las facultades del senado, que la mayoría de sus miembros parece poner en duda, para realizar investigaciones como la propuesta.

Supónese que, ejerciendo la cámara de diputados la función de acusadora en los casos de juicio político a los magistrados, y correspondiendo al senado el papel de tribunal de sentencia, es la primera la que puede llevar a cabo una investigación que acaso conduzca a una situación de esa especie. Pero se pasa por alto que el senado tiene a su consideración un proyecto de aumento de los sueldos judiciales, y que esta circunstancia lo obliga a estudiar la marcha de la justicia.

La razón de esos escrúpulos salta a la vista, relacionando la actitud del senado con la observada ayer por la cámara respecto al mismo asunto.

En realidad, lo que se busca es echarle tierra, impedir a toda costa que siga delante hasta llegar a sus últimas consecuencias.

Un diputado conservador, con manifiesta habilidad, expuso la situación creada por la publicación en el Diario de Sesiones de la nota enviada por la cámara de apelaciones, a que nos referimos en otro lugar del diario, sin hacer por su parte ninguna indicación concreta. Esta última parte de la comedia estaba a cargo de otro correligionario, quien propuso que el asunto pasara sencillamente a la comisión de justicia, presidida por el primero.

La indicación fué recibida sin asombro hasta en el grupo independizado del socialismo, que tenía tantos motivos para escandalizarse de ella.

Fué necesaria la franca y enérgica actitud de los diputados socialistas para que la maniobra no surtiera el efecto deseado, esto es, hundir el asunto sin dejar rastros.

Nuestros compañeros hicieron ver que lo que correspondía era investigar la situación de la justicia, aun de acuerdo con el pedido de los propios jueces.

Por la mayoría necesaria, la cámara desechó la proposición de los diputados socialistas, resolviendo no apartarse del orden del día.

¡El petróleo está sirviendo para todo!

No se trataba de ganar tiempo. En general, no hay ni debe haber debate cuando se propone el nombramiento de una comisión investigadora de tal o cual rama de la administración pública. Basta que se presenten indicios serios para justificar la necesidad de la medida. Y en este caso los había de sobra. Pero, de cualquier modo, el debate se realizó, y la cámara estaba suficientemente informada para votar la proposición socialista, tarea que sólo demandaba dos minutos más.

Lo que se buscaba no era, pues, reservar todo el tiempo para continuar la discusión del bodrio petrolífero.

Radicales y conservadores han querido rendir un homenaje a los jueces, con quienes están en constantes relaciones, habiendo entre aquéllos tantos abogados. Nunca olvidaremos que algún diputado irigoyenista abandonó su carrera política para enriquecerse como abogado influyente.

Sin embargo, el exceso de celo perjudicará moralmente a quienes se pretende favorecer. ¿Qué clase de escándalos no se querrá tapar — ha de decir la gente —, cuando tanto se teme a la investigación?

Los diputados irigoyenistas son, en este caso como en todos, los campeones del ocultismo.

Ellos pusieron todo género de obstáculos a la investigación en los ferrocarriles del Estado, a la Caja de ahorro postal, y últimamente han saboteado el proyecto socialista de investigación a la policía, suscitando una duda constitucional, exactamente como los senadores del "régimen".

Hace rato que estos terribles acusadores de los "ladrones públicos"... de otros tiempos han renunciado hasta a creer que la moral es lucua.

UNA LEY NECESARIA

Que "La Prensa" califica de dictatorial

El excelente proyecto de ley aprobado por la cámara de diputados y que, de aprobarlo el senado, dotaría al Departamento nacional del trabajo de las facultades necesarias para hacer cumplir las leyes obreras, ha escandalizado a "La Prensa". Asegura que se trata de una "ley dictatorial". Y pronostica los peores males si el senado aprueba el proyecto que "impone al pueblo la aceptación de normas que le arrancan garantías y derechos conseguidos a costa de esfuerzos considerables".

No se trata de una ley dictatorial. Es una ley necesaria.

Las leyes obreras no se cumplen. Son completamente nominales.

Esta situación place a los patrones, porque les permite el lujo gratuito de aparecer como amigos de un código del trabajo más o menos avanzado. Nada arriesgan, porque luego dejarán de cumplirlo.

Ahora, ya es otro cantar. El amor platónico, el liberalismo charlatán no convencen a nadie. Sin la coerción inmediata y asegurada, la burguesía no cumple nada que, a su entender, la perjudique.

Esta coerción indispensable está contenida en el proyecto de ley que tanto disgusta a "La Prensa". No le quita al pueblo ningún derecho, ninguna garantía. El pueblo trabaja y le interesa que, en el trabajo, le sean respetados sus derechos y garantías comprendidos en las leyes obreras. Y lo demás, es música celestial.

Cómo cumple la empresa Anglo-Argentina las órdenes de la intendencia

Un buen día los ómnibus de la línea Saraiví-Plaza Constitución, de la empresa Anglo-Argentina, circularon como pertenecientes a una Sociedad Anónima de Transportes.

Sabemos que esa Sociedad Anónima de Transportes, creada para el acaparamiento de los ómnibus, es una filial del Anglo-Argentino. Pero, la transferencia de una línea concedida a la empresa de tranvías, sin el correspondiente permiso municipal, no podía tolerarse. LA VANGUARDIA denunció el hecho y lo mismo hicieron los concejales socialistas en el concejo deliberante.

La intendencia resolvióse a conminar a la empresa Anglo-Argentina para que se atuviera a las disposiciones municipales. El señor Rongé se apresuró a obedecer... pero a medias.

En los coches se lee nuevamente "Anglo-Argentina", en vez de "Sociedad Anónima de Transportes". Pero, los boletos siguen siendo los mismos y llevan el membrete "Satia", que simboliza esa nueva entidad. A la vista tenemos uno de esos boletos: serie 3, 89382, 1-2-3-4.

¿Los inspectores municipales no se dieron cuenta de tal burla, señor intendente?

ASI SE EDUCA AL PUEBLO

La obsesión de la fuerza

Los diarios han echado, como suele decirse, la casa por la ventana, para informar minuciosamente acerca de las alternativas del match Tunney-Dempsey.

Páginas enteras se han destinado al relato de la "gran pelea", y la efigie de los dos boxeadores campea en la primera plana, en el puesto de honor.

Ningún héroe nacional, hombre de ciencia, o benefactor de la humanidad, ha recibido jamás semejante homenaje; ninguno ha sido glorificado con tanto estruendo de palabras, ni su nombre ha repercutido con igual delirio y fanatismo en tantos corazones.

Observando este fenómeno inquietante, que la prensa industrializada secunda y fomenta por todos los medios, no sabe uno qué admirar más, si la estupidez de las masas que se dejan alucinar con un espectáculo bárbaro e infame, que exalta la fuerza sobre todas las virtudes, o la bajeza de los periódicos que, conscientes de la vileza de su obra, se adaptan a satisfacer esa pasión morbosa y a estimularla con fines mercantiles.

Todavía los pejerreyes del señor Atilio Larco

Una nota de tres concejales irigoyenistas

Dimos ayer algunos antecedentes respecto de las gestiones del señor Atilio Larco ante la municipalidad para obtener un permiso que le permitiera la introducción de pejerrey, en condiciones contrarias a las establecidas expresamente por las ordenanzas en vigencia. Si fuera necesario nos haremos un deber en aportar algunos otros elementos de juicio para demostrar cómo el negociante irigoyenista ha conseguido el apoyo de distintos gobiernos en favor de sus intereses.

Queda expresada también la participación de tres concejales irigoyenistas en la tramitación de este asunto.

Así mismo, como la humana memoria suele fallar en más casos de los que se sospecha, reproducimos un párrafo de la carta del señor Larco que explica los hechos y las intenciones.

"Ya sabía — dice Larco — de antemano su mala voluntad hacia mí; en virtud de ello fuí a verlo a la intendencia municipal con los señores concejales doctor Alberto J. Sanguinetti, Girberto Bruno y Francisco Turano, el día catorce del corriente mes de septiembre".

Ahora el concejal Alberto Sanguinetti nos envía una carta en la que explica su intervención así como la de los dos compañeros de grupo.

Ni malignos ni suspicaces aceptamos la explicación que se va a leer. Pero se nos permitirá decir esto: los concejales no pueden ser llevados y traídos como elementos decorativos y superfluos; hay que pensar que la influencia se ejerce muchas veces por simple acto de presencia. Si tal cosa hubiera pensado el señor Sanguinetti no se haoría dejado llevar ingenuamente por el señor Larco que luego, ¡todavía!, los compromete en los términos transcriptos más arriba.

Esta es la carta:

"Buenos Aires, septiembre 23 de 1927. — Señor director del diario LA VANGUARDIA — Concejal don Américo Ghioldi. — Con motivo de la publicación hecha en la página de ese diario con fecha de hoy 23, comentando una carta aparecida en el diario "La Epoca" y firmada por el señor Atilio Larco, cabe a mi sinceridad contestar: Que los señores concejales Bruno, Turano y el que suscribe hemos intervenido accidentalmente en la presentación personal del señor Atilio Larco al señor intendente municipal, quedando desligada nuestra intervención en lo que respecta a la gestión del señor Larco en favor de sus intereses particulares, y a cargo del señor intendente la responsabilidad del cumplimiento de lo dispuesto por las disposiciones vigentes para los bien entendidos intereses públicos.

Saluda al señor director muy atte. **Alberto Sanguinetti."**

SOCIEDAD LUZ

VISITA AL LABORATORIO DE MAQUINAS DE LA F. DE INGENIERIA

Esta tarde, a las 17, se realizará una visita de estudio a este importante laboratorio. Las explicaciones de carácter técnico estarán a cargo de los jefes del mismo.

Se invita a concurrir a este acto a los obreros de las industrias metalúrgicas en general y a los alumnos de los cursos de mecánica y dibujo. Punto de reunión: Perú y Alsina.

VISITA AL SALON NACIONAL DE BELLAS ARTES

Se realizará mañana, a las 15. Punto de reunión: Arenales y Maipú.

CONFERENCIA DEL DOCTOR ROMERO BREST

El miércoles 28, a las 21, en el salón de la Casa del Pueblo, el doctor Romero Brest, director del Instituto superior de educación física de la nación, dará una conferencia sobre el tema: "Consideraciones sobre los deportes y su influencia social. Cómo debe encararse el problema de los deportes para los trabajadores. Crítica de los malos deportes".

Este acto es organizado por la Sociedad Luz, con la cooperación de la Federación Deportiva Socialista.

EL REGIMEN MONETARIO

II

¿Cuál debe ser la cantidad de papel moneda en circulación y de qué factores depende su monto?

Existe a este respecto la llamada teoría cuantitativa de la moneda, según la cual el monto de la circulación depende de la suma total del valor de las transacciones y del curso o velocidad de la moneda, toda vez que un mismo billete es utilizado sucesivamente en repetidas operaciones.

Sería imposible determinar apesar de la fórmula con anticipación la cantidad de papel necesaria, pues el curso de las actividades, no obstante su tendencia general, acusa, en el conjunto de la compleja vida económica y financiera moderna, las más variadas alternativas.

Por lo demás no tiene mayor importancia práctica el conocimiento anterior de la necesidad de numerario o papel moneda.

Lo que importa para el caso es el conocimiento cabal de la teoría para deducir, con los datos obtenidos de la observación, nuevas normas a seguir.

Teóricamente puede circular el papel sin ningún encaje de oro, y tener todavía premio. Y ello ha ocurrido en algunos países cuando el monto de la circulación era inferior a las necesidades de numerario.

Y entre nosotros la teoría y la práctica monetarias son concordantes a este mismo respecto.

Sin un gramo de oro de encaje en 1899 el peso papel, después de haber representado 28 centavos oro, alcanzó un valor de 50 centavos oro, valor que se redujo a 29 centavos oro en 1921, en momentos en que el país contaba con un canje de oro del 78 %!

Y si durante el decenio 1903-1913 el peso papel mantuvo su valor legal de 44 centavos oro existiendo, según los datos del cuadro publicado, encajes de oro de 0, 22, 28, 41 y hasta del 63 %, fué precisamente por haberse podido en todo momento contar con la cantidad de papel moneda necesaria, aumentando o disminuyendo el monto de la circulación con las entradas o salidas del oro.

Este régimen fué interrumpido en agosto de 1914 en que se declaró inconvertible del papel moneda circulante, por el temor de que el país fuera despojado del oro atesorado en la Caja de conversión.

He aquí las cifras del movimiento del oro en los años 1914-1926 durante los cuales el país vivió en inconversión.

MOVIMIENTO DEL ORO
MILLONES DE PESOS ORO

AÑO	Entradas	Salidas	Saldo	Existencia	Circulación millones de pesos papel	Encaje oro %
1914.	37,2	46,0	-8,8	224,5	803,2	63
1915.	96,6	15,3	81,3	305,6	987,5	70
1916.	34,2	23,0	11,2	316,8	1.013,0	71
1917.	—	—	—	316,8	1.013,0	71
1918.	80,0	17,8	62,2	379,0	1.154,4	74
1919.	34,7	24,7	10,0	389,0	1.177,1	75
1920.	156,4	74,8	81,6	470,6	1.362,5	78
1921.	—	—	—	470,6	1.362,5	78
1922.	—	—	—	470,6	1.362,5	78
1923.	—	—	—	470,6	1.362,5	78
1924.	—	18,8 (1)	—	451,8	1.319,8	77
1925.	—	—	—	451,8	1.319,8	77
1926.	—	—	—	451,8	1.319,8	77

(1) Pago del servicio de la deuda

Durante los años en que la corriente de oro continuó afluyendo a la Caja de conversión — 1914 a 1920 — contra las previsiones absurdas de los "estadistas" temerosos de que ocurriera precisamente lo contrario, el peso papel mantuvo su valor legal por cuanto debido a la considerable elevación de los precios aumentó, consiguientemente, la necesidad de papel moneda.

Pero a partir de este año en que los precios marcan el record de elevación se inicia el descenso motivado por la vuelta al trabajo una vez terminada la guerra y se restablece la producción. Y nuestras exportaciones no son ya pagadas como antes en oro contante y sonante por falta de productos del trabajo, sino en mercancías.

La considerable baja de los precios que determinó la reanudación del trabajo en los países en guerra como consecuencia del aumento de la producción general, trajo de inmediato la necesidad de reducir el monto del papel circulante, si es que habría de mantenerse su valor legal.

Cerrada la Caja para la conversión del papel redundante, se inició entonces en el país la degradación del peso moneda nacional que fué aprovechada por los intereses oligárquicos y vacunos y a la cual acaba de ponérsele término por el decreto reciente que abre una puerta abierta.

Mientras las necesidades de papel moneda pudieron absorver el monto de la circulación (entre 1914 y 1920) como lo prueban las continuas entradas de oro al país, el valor del peso moneda nacional, salvo las alternativas dentro de cada año, se mantuvo en general dentro de los 44 centavos oro.

A partir de ese año (1920) la inconversión del papel se tradujo en una constante desvalorización del mismo, que llegó, en su momento más culminante, a ser de 15 centavos oro por cada peso moneda nacional.

El enorme tesoro acumulado en la Caja de conversión, que alcanzaba a un encaje del 78 %, no aplicándose a los fines de la conversión carecía en absoluto de todo valor, y era, como muy bien lo dijo el doctor Drago, como un tesoro sepultado en el fondo del mar.

Seis largos años de degradación monetaria se han impuesto inútilmente al pueblo con todas sus calamitosas consecuencias; durante los cuales se ha cultivado el fetichismo del oro, como en los tiempos más bárbaros de la historia.

La creciente necesidad de numerario ya apuntada en el artículo anterior ha terminado por absorber con el correr de los años el monto total del papel circulante, y ésta ha recuperado, por razones ajenas al esfuerzo y contra los deseos del propio gobierno su valor legal de 44 centavos.

De ahí que el valor del decreto restableciendo la normalidad monetaria no sea hoy inmediato por cuanto la corriente de oro al país indica el aumento de nuestras necesidades de papel moneda.

Pero es una garantía futura, pues no

Lógica libertina

Los jueces hacen ganar pleitos. No conviene quedar mal con los jueces

La Cámara de apelaciones en lo criminal y correccional, con motivo de las denuncias formuladas por el senador Aybar Augier contra la justicia federal, dirigió a la cámara de diputados una nota, en la que entre otras cosas decía lo siguiente:

Que la cámara de diputados "se digne solicitar del señor senador Aybar Augier la comunicación de todos los antecedentes que le hayan servido para formar las opiniones de referencia, y si de ellas resultase mérito suficiente, ordenar una amplia investigación en este tribunal y en los juzgados de su dependencia".

Al iniciarse la sesión de agosto 18, el diputado H. González Iramain pidió la palabra, y refiriéndose a la nota de los camaristas, dijo:

"Como es un asunto grave y de importancia pediría que el señor presidente con consentimiento de la cámara autorizase la inserción de esa nota en el Diario de Sesiones, para que en la primera sesión, después de terminado el asunto que ahora ocupa la atención de la cámara, proponer lo que parezca pertinente respecto a esa actitud."

Entróse a considerar el proyecto de ley de los yacimientos petrolíferos de la nación e interrumpiendo el debate, el diputado Míguez dijo que, sin perjuicio de ser insertada en el Diario de Sesiones, la nota de la cámara de apelaciones debía quedar en la mesa presidencial, porque uno de sus párrafos hería la inmunidad parlamentaria.

Contestóle H. González Iramain:

"Aprovecho la ocasión para proponer un agregado, como una información más sobre este asunto que acaso va a dar qué hacer a la cámara. El diario "La Prensa" publica hoy un editorial bajo este título: "Un caso para la comisión investigadora de la cámara sobre las denuncias que se han hecho en el senado contra la administración de justicia". Como el caso judicial a que "La Prensa" se refiere es, a mi modo de ver, grave, y debe interesar a la comisión de justicia o a la comisión especial investigadora que se nombre, me permito rogar a los señores diputados que asientan a que se inserte también en el Diario de Sesiones ese editorial".

Así lo resolvió la cámara.

De las palabras transcriptas se concluye necesariamente que en la sesión de agosto 18 el grupo de libertinos consideraba posible y conveniente el nombramiento de una comisión especial investigadora. Actitud lógica, porque sólo una comisión nombrada ex profeso podía conocer a fondo las denuncias conocidas o a conocer contra la justicia.

Pero la lógica y la conveniencia profesional se contradicen a menudo. H. González Iramain y los demás del grupo libertino, bien pronto se arrepintieron. Y ello quedó probado en la sesión de ayer.

Los diputados socialistas reprodujeron en la cámara el pedido de comisión investigadora, que anteayer no pudo pasar en el senado. Y entre los opositores figuraron, en primer término, los libertinos! Habló por ellos el señor Fernando de Andréis — quien nunca supo o quiso ver nada en las comisiones de justicia y de ferrocarriles del Estado — y sostuvo esta peregrina teoría: que para votar una comisión investigadora no bastaba la nota de la cámara de apelaciones, que tan grave pareció a su colega H. González Iramain. Y el señor de Andréis, como un irigoyenista cualquiera, pidió hechos concretos, queriendo ignorar que los hechos conocidos y al alcance de todo el mundo son más que suficientes para apresurar la investigación.

Y si el diputado Repetto no hubiera dicho y repetido que él tenía en su carpeta antecedentes completos para acusar a un juez ante la comisión investigadora, los diputados libertinos habrían votado contra la investigación!... Las palabras de González Iramain se las había llevado el viento.

Tal es la lógica libertina! Los jueces hacen ganar pleitos. No conviene quedar mal con los jueces.

¿MODESTIA?

Mussolini prohibe que se use su nombre y el de los miembros de su familia para distinguir calles, sociedades, etc.

El hombre que no ha tenido empacho en proclamarse a sí mismo salvador de Italia, y que en cada uno de sus discursos recuerda al pueblo italiano que debe obedecerle y callar... para su propio bien, no quiere que su nombre ni el de los miembros de su familia sea usado con el fin de bautizar calles y plazas, ni que se le emplee para distinguir instituciones, sociedades, etc.

¿Modestia? No es creíble ni remotamente. El "duce" es ególatra, como todos los tiranos. Se cree destinado por el cielo a gobernar el mundo, sueña con un imperio más vasto que el de Roma.

Quien tiene tan alta opinión de sí mismo, no puede pecar de modesto.

¿A qué puede obedecer, entonces, su resolución?

Se recordará que hace poco el "duce" permitió que se diera su nombre a un pico del Monte Blanco.

Para aclarar nuestras dudas, consultamos el órgano oficioso del fascismo importado, y allí encontramos la explicación.

Según dicha hoja, "el nombre de Mussolini amenazaba volverse universal: del pico del Monte Blanco habría terminado por aplicarse a las cajas de betún, a los bizcochos, a los letreros de las tabernas", y este abuso no podía permitirse.

Creemos que la hoja fascista incurre en un error. Si existiera la tendencia que aquélla supone, hace tiempo que el nombre de Mussolini habría sido empleado para fines comerciales.

Si nadie lo ha hecho hasta ahora, es porque ese nombre sólo inspira repulsión y vergüenza, es porque recuerda la esclavitud de un pueblo digno de mejor suerte.

"La Vanguardia" aparecerá mañana con 16 páginas

En las páginas adicionales de nuestra edición de mañana, daremos un selecto material de lectura de acuerdo con el siguiente sumario:

BELLAS ARTES

El XVII salón anual, Pintura. El primer premio, La avanzada. El segundo premio, Butler, Basaldúa, Spilimbergo, Bemi, Ana Weiss de Rossi, Centurión, Marteau, López Naguil, Lozano Mouján, Anganuzzi, Victorica, Musto, Vena, etc. Las obras negativas. El arte de hoy.

LITERARIAS

ROBERTO J. PAYRO, por Victoria Gucovsky.

ORACION DEL ESTUDIANTE A LA GRACIA, por Gabriela Mistral.

EL PRIMER CASTIGO, por Alvaro Yunque.

LIBERTAD E IGUALDAD, CRIMEN Y CASTIGO, SIRVIENTES, VIRTUD Y VICIO, por Bernard Shaw.

PAJA BRAVA, por Montiel Ballesteros.

ARQUITECTURA, INGENIERIA Y CONSTRUCCION

Manejo mecánico del hormigón. La electricidad honra a su mago. Reseña del estado de la industria de la construcción en los principales países.

Publicaremos, asimismo, colaboraciones de grandes figuras del movimiento socialista europeo.

En el cuartel de bomberos

¿Hasta cuando hará oídos sordos el jefe de policía?

Con sugestiva frecuencia llegan a nuestra redacción quejas y denuncias concretas sobre abusos y arbitrariedades que algunos jefes del cuerpo de bomberos cometen con sus subordinados. Animados por el sano propósito de llamar la atención del jefe de policía acerca de esas denuncias, hemos dado publicidad a las que juzgamos más graves y comprometedoras para el prestigio y la seriedad del cuerpo.

Al proceder así, creíamos sinceramente prestar un servicio importante a las autoridades de la repartición, en el supuesto de que éstas se apresurarían a clarar las denuncias de referencia, y a evitar la repetición de los abusos que les dan margen.

Debemos confesar nuestra completa decepción al respecto. No solamente la jefatura de policía ha hecho oídos sordos a las repetidas denuncias publicadas en estas columnas, sino que los abusos y las arbitrariedades que aquellas ponían de manifiesto, han seguido en el mismo tren, como si nada hubiera sucedido.

No es de creer que la jefatura ignore lo que ocurre bajo sus propios ojos, con mayor razón si se considera que nuestro diario, como decimos, se ha ocupado repetidas veces de informarla al respecto.

Para citar un caso concreto, recordaremos que en el número de LA VANGUARDIA correspondiente al 21 de junio p. pasado, publicamos un suelto denunciando que varios bomberos habían quedado lastimados gravemente, a consecuencia de los ejercicios excesivos e inútilmente peligrosos a que los obliga a diario un capitán Genzano, el que llega hasta castigar a los hombres que no pueden resistir ese esfuerzo inhumano y brutal.

A pesar de la denuncia, los ejercicios continúan. Todos los días el mencionado oficial conduce a los soldados a sus órdenes hasta la puerta, donde los tiene desde las 7 hasta las 11 horas, obligándolos a trepar escaleras, a arrastrarse por el suelo, escalar galpones y dar saltos que a veces pasan de 4 y medio metros.

El hecho que comentamos ayer, y que por una circunstancia fortuita no terminó trágicamente, responde al hondo descontento que circula entre el personal, cansado de vejámenes y abusos.

Además del trabajo excesivo que se les impone, sin ninguna necesidad del servicio, los bomberos deben realizar ejercicios militares, llamados "reglamentarios", que tienen todo el carácter de una pena disciplinaria, tanto resultan a menudo pesados y molestos.

¿Será necesario que ocurra algún escándalo mayúsculo para que la jefatura se dé por enterada de lo que pasa en el cuerpo de bomberos?

La insurrección de los indios de Bolivia

Un comentario británico

Un diario británico se ocupa de la última rebelión indígena de Bolivia, y al afirmar que las rebeliones y revoluciones son comunes en la América del Sud, anota que una rebelión indígena es algo que sale de lo ordinario; más en el caso de la sublevación de los indios de Bolivia, de cuyas noticias revelan toda la importancia del movimiento.

Se acostumbra hablar con volubilidad y ligereza de la América "española", ignorando o pasando por alto el hecho de que en varias regiones de esa América vive todavía una parte importante de población puramente india, compuesta por los descendientes de los hombres que no pudieron vencer a Pizarro y sus compañeros, y de los que en la guerra de la independencia se acordaron de todos los agravios sufridos para desempeñar en ella un papel considerable.

Actualmente, los indios tienen en Bolivia una mayoría absoluta, pues los verdaderos "blancos" no pasan del 15 o|o de la población de ese país, que ocupa el tercer lugar como productor de riquezas minerales.

El indio de Bolivia no tienen ninguna razón para amar al hombre blanco que explota su trabajo y le roba su tierra; y se dice que esta última ofensa— la más común, y sin embargo la más sentida entre todas las que el hombre blanco ejerce sobre la población nativa—, es la que le lanzó a la rebelión.

Según las informaciones oficiales, el movimiento ha sido sofocado, pero su estallido repentino debe ser una advertencia al país que sirvió de escenario a la última tentativa para restaurar el imperio de los incas.

Banco Hipotecario Nacional

25 de Mayo 245 y 263 ✻ Paseo Leandro N. Alem 232, 246 y 260

BUENOS AIRES

SUCURSALES EN TODA LA REPUBLICA

LA MEJOR INVERSION DE CAPITALES

He aquí algunas de las múltiples razones por que conviene adquirir CEDULAS HIPOTECARIAS ARGENTINAS:

Porque aseguran un interés mínimo del 6 o|o anual.

Porque están sólidamente garantizadas:

1.° Por las propiedades gravadas en primera hipoteca a favor del Banco.

2.° Por las reservas del Banco ($ 155.274.629.42).

3.° Por la Nación (Art. 6o. de la Ley Orgánica).

Porque el Banco se encarga de la compra-venta de las cédulas, cobrando solamente la ínfima comisión de 1|8 % que abona al corredor y además las recibe en custodia responsabilizándose de todo riesgo, sin cargo alguno.

Porque el Banco se encarga de administrar la renta de las cédulas que tiene en custodia, de acuerdo a las instrucciones que recibe del interesado; ya sea adquiriendo títulos; girando el importe a cualquier punto de la República o del extranjero; depositándolo en algún Banco o entregándolo a la persona que se indique, sin cobrar ninguna comisión.

Porque en cualquier momento se puede hacer efectivo el valor de las cédulas, y con la rapidez que se cobra un cheque, recibir en el acto casi el valor íntegro de la venta, desde una cédula de $ 25 hasta cualquier cantidad y la operación queda definitivamente terminada en pocas horas.

OPERACIONES DE CEDULAS, EFECTUADAS POR EL BANCO, POR CUENTA DE TERCEROS, DURANTE LOS PRIMEROS OCHO MESES DEL AÑO 1927:

COMPRAS	$ 78.421.600.—
VENTAS	" 99.062.375.—
	$ 177.483.975.—

PARA LA JUSTA SOLUCION DE LOS ASUNTOS DEL BANCO, NO SON NECESARIOS INTERMEDIARIOS INFLUYENTES.

NO HUBO PETROLEO AYER EN LA CAMARA DE DIPUTADOS

Preparando la repartija de pensiones graciables.--Crítica y oposición de los representantes socialistas

Los irigoyenistas se opusieron a la designación de una comisión que investigue la administración de justicia

LO DE SIEMPRE—

A las 16 el marcador señalaba la asistencia de 83 diputados en la casa, pero en el recinto únicamente se hallaban 65.

Bidegain propuso esperar hasta las 16.30. Asentimiento.

COMIENZA LA SESION—

Diez minutos después, habiendo número suficiente el presidente (Sussini) declaró abierta la sesión.

NEGATIVA PARA DAR ENTRADA A LA MINUTA SOBRE EL CONFLICTO UNIVERSITARIO—

Repetto pidió la palabra para proponer que la cámara acordara apartarse breves momentos del asunto del petróleo a fin de poder solicitar se diese entrada a la minuta-comunicación de que es autor, relativa al conflicto universitario que se encuentra depositada desde hace tres semanas en secretaría; correspondía tanto más esta medida cuanto recientemente, sin estar aún notificada la cámara de la existencia de dicha minuta, tuvo entrada y se acordó insertar en el "Diario de Sesiones" una nota de la Federación Universitaria que aludía a otra iniciativa también relacionada con la cuestión estudiantil. Debía darse entrada a una y a otra.

Rodríguez (A.). — Se opuso so pretexto de que la cámara debía sacarse ante todo "la enorme mole del petróleo" que tenía encima...

Votada la moción, se rechaza.

"INTRODUCTOR DE PENSIONES..."—

Bermúdez vuelve a solicitar una vez más que la cámara señale preferencia para los despachos relativos a las pensiones de la comisión de peticiones; propone a ese efecto la sesión del próximo miércoles.

Pena fundó el voto en contra del sector socialista a esa proposición. Se refirió al número enorme de pensiones ya votadas y consideró que por razones de seriedad y de trabajo esa moción debía rechazarse.

Guillot anunció el voto favorable del sector irigoyenista. Impuso como condición agregar a la moción: "si se ha terminado el asunto del petróleo".

Bermúdez aceptó encantado.

Sánchez Loria — Propuso que se incluyera además el asunto de las embajadas.

Moreno — Que se cierre el debate.

A continuación la cámara acordó apartarse del asunto en debate.

Arce — Recordó que a renglón seguido del debate la cámara debía pasar a tratar automáticamente los asuntos relacionados con las embajadas, Liga de naciones y delegaciones de Wáshington y Ginebra.

Después de un cambio de opiniones que creyó dejar aclarado que dichos asuntos se tratarían, en efecto, a continuación del petróleo, pero sin precisarse si antes o después de los despachos sobre pensiones.

CRITERIO SOCIALISTA SOBRE LAS PENSIONES GRACIABLES—

Dickmann E., ya en debate la moción de preferencia, solicitó la palabra a fin de extenderse sobre las razones esbozadas antes por Pena que determinaban el voto adverso del sector socialista.

Era asombroso — comenzó diciendo— que una cámara a la cual el final del período sorprende sin haber sancionado apenas nada no obstante tener pendiente de consideración despachos de interés social y colectivo indiscutibles, muestre ahora tal empeño y deseos de discutir y sancionar centenares de pensiones.

Pasó a ocuparse del concepto superficial expresado poco antes por Guillot en lo que respecta a la misión del congreso en materia de pensiones graciables, concepto al que en seguida desmenuzó señalando la vergonzosa corruptela que entraña el asunto, a pesar de lo que al respecto se establece en la constitución expresamente.

Había definido Guillot la situación de su grupo en esta cuestión, y por su parte también definiría la de su sector.

Aludió a la ingrata brega que desde muchos años atrás vienen sosteniendo los socialistas en contra de la mala y viciosa práctica relativa al acuerdo de pensiones, las que año a año se conceden a granel, como tiradas a la marchanta. Recordó casos de extremo abuso, cual el que en una oportunidad motivó un veto del presidente Sáenz Peña a centenares de pensiones concedidas en esa forma.

Hay — dijo después — unas doce mil leyes y diez mil de ellas son leyes de pensiones.

Consideró el asedio de que eran objeto por parte de los aspirantes a una pensioncita — damas por lo general —, los miembros de la comisión de peticiones, hombres generosos e impresionables... Así se explicaba el número de pensiones despachadas últimamente y por las cuales abogaba el diputado Bermúdez, llegaban a 292!

Hizo un llamado a la cordura de la cámara para que cesara una buena vez esa excesiva prodigalidad... con los dineros del pueblo, que de lo contrario — agregó — los diputados socialistas desde ya estaban resuelto a discutir pensión por pensión, ya que cada pensión es una ley; luego el propósito electoralista o de baja y mezquina politiquería que inspira generalmente el voto favorable de la cámara en asuntos de esta índole y terminó reiterando su incitación a encaminar la labor del cuerpo con un rumbo mejor y atenta a cuestiones más serias y de provecho para el país.

Rodríguez A. — Que se cierre el debate.

Dickmann E. — ¿Es ese todo el argumento que tiene que oponer a cuánto he dicho?

El debate no se cerró sin embargo; el autor de la moción la retiró para que hablasen los diputados irigoyenistas **Bergalli** y **Guillot**, quienes afirmaron que sólo un sentimiento de ecuanimidad y de justicia guiaba a ese grupo siempre que de acordar pensiones se acordaban.

La cámara no había de ser una máquina de fabricar leyes; alguna vez debía mostrar tener corazón y por su parte el sector irigoyenista no cerraba jamás los ojos ante pobrecitos ancianos necesitados y ante cuántos eran acreedor a una ayuda del Estado. (En la barra las señoras y niñas aspirantes a una pensión parecían inclinadas a dar rienda suelta, con un batir de palmas, a su enternecimiento y gratitud...).

Pena — Mostróse extrañado de que fuese precisamente el diputado Bermúdez el autor de la moción de preferencia en debate, toda vez que formando parte de una misma comisión, tuvieron oportunidad de comprobar las serias deficiencias de que adolecían muchos despachos sobre pensiones graciables.

Opuso nuevas consideraciones, contrarias a la moción, y volvió luego a aludir, irónicamente, a la mucha preocupación puesta por el referido diputado en este asunto, como tuvo ocasión de advertirlo personalmente en dependencias internas de la casa, atestadas de señoras solicitantes y aquél, muy sólito, entre ellas... (Risas).

Bermúdez. — Era por el asunto del escalafón...

Pena. — Puede ser, pero el señor diputado es el introductor de las pensiones...

Bermúdez. — (Alzando el tono). ¡Yo no introduzco nada! (Hilaridad).

Votada la moción, se aprueba.

UN DEBATE INESPERADO SOBRE LA ADMINISTRACION DE LA JUSTICIA EN LA CAPITAL—

Díaz propuso que se destinara a la comisión respectiva la nota, con entrada el día 18 de agosto, de la Cámara de apelaciones en lo criminal, de esta capital, en que solicitase que éste cuerpo realice una investigación en ese tribunal y en los juzgados de su dependencia con motivo de las imputaciones hechas en la sesión del senado del 10 del mismo mes por el senador Aybar Augier. Dicha nota dijo que se encontraba aún en la mesa por así haberlo solicitado el diputado Míguez a fin de referirse a ella una vez terminado el asunto del petróleo.

Repetto — Estaba de acuerdo en que la nota siguiera el trámite reglamentario, pero ello no obstaba a que, sin más dilaciones, dada la atmósfera creada en torno de la administración judicial, se designase desde ya una comisión investigadora.

Dickmann A. — Sostuvo que la cámara faltaría a uno de sus fundamentales deberes de permitir que expirase el actual período sin haber adoptado la resolución que correspondía en este caso. Se refirió luego a los graves cargos formulados en el senado y se preguntó cómo honesta y dignamente podría continuar funcionando la administración de la justicia en la capital mientra sobre ella pesase tales acusaciones. Terminó solicitando que la cámara se apartase del orden del día y discutiera con toda amplitud este asunto.

Giuffra — Se opone.

Dickmann (A.) — Que la votación se haga nominal; está en tela de juicio el buen nombre de la justicia.

Míguez — Pide que la nota sea estudiada simultáneamente por las comisiones de justicia y de asuntos constitucionales.

Molinari — Se inclina a favor de procedimientos dilatorios.

Dickmann (E.) — Volvió a usar de la palabra y puso de manifiesto la embozada intención de echar tierra al asunto encerrado en las objeciones irigoyenistas al pedido de nombramiento de la comisión investigadora, basada en meros requisitos reglamentarios. Recordó, luego, la suerte corrida con su anterior pedido de investigaciones en la policía de la capital, el que después de retenerse en la comisión de legislación general, por espacio de tres meses, se encontró que su estudio correspondía a la comisión de negocios constitucionales, adonde ha ido a parar ahora.

Terminó recalcando, después de otras consideraciones, la obstrucción sistemática de la mayoría, ante todo pedido de investigación de instituciones como las aludidas.

El debate se extiende con la intervención de otros diputados, favorables o contrarios a que la cámara se avoque al estudio del asunto.

Repetto amplió sus anteriores argumentos tendientes a demostrar la necesidad impostergable de tratar sin más demora el asunto y a tal fin ilustró a la cámara acerca de los antecedentes motivo de la nota de la cámara de apelaciones y anunció que por su parte tenía en su poder cargos concretos que aportaría a la comisión investigadora, contra determinados miembros de un alto tribunal.

Ferreyra. — Está de acuerdo en que se resolviera en el día tan grave cuestión que afectaba a toda la magistratura.

Anteriormente **Bergalli**, también irigoyenista, adhirió, con algunas salvedades, al temperamento propuesto por los diputados socialistas. Luego se verá en qué forma emitieron su voto.

González Iramain consideró conveniente que la comisión investigadora estuviese compuesta por diputados que no estén por cesar en su mandato.

Repetto, aludido por **Ferreyra**, aclaró su concepto del poder judicial, que era alto y respetuoso; no lo consideraba tan corrompido, ni tan viciado; hay magistrados honestísimos, con un elevado concepto de su misión; pero por ellos mismos, nada tan necesario como la investigación que se solicita.

Después de hablar Pena nuevamente, a fin de iniciar la conveniencia de que la cámara se limitase por el momento a designar la comisión investigadora, **Dickmann A.** propuso el cierre del debate en la parte de forma.

Votado, resultó negativa.

Se suscitó un nuevo cambio de opiniones, en parte sobre el alcance de esta votación, interviniendo **Díaz, Repetto, de Andréis, Giuffra** y **Bidegain**, este último para pedir que se pasase al orden del día, es decir, al asunto del petróleo.

Dickmann A. — Es un modo de eludir el asunto formulando esa moción.

Se aclaró que antes la cámara debía manifestarse si se apartaba o no del orden del día, conforme a la moción de **Dickmann A.**, para tratar el nombramiento de la comisión investigadora.

Dickmann A solicitó que la votación fuese nominal.

Bergalli trató de justificar entonces el voto contradictorio que se disponía a dar.

Repetto — Es una fuga.

Concluída la votación, se anunció el siguiente resultado: 44 votos por la negativa, contra 37.

Votaron por la afirmativa: Abumada, Andreis, Belisle, Cáceres, Calle, Carballo, Castellanos, Raffo de la Reta, Mendieta, Castro, Conte, Correa, Díaz de Vivar, Dickmann E., Dickmann A., Ferreyra, Figueroa, González Iramain, Juárez Celman, Marcó, Míguez, Molinari, Moreno, Muzzio, Oddone, Padilla, Pena, Pérez Leiroz, Remedi, Revol, Repetto, Sánchez Loria, Spineto, Toloza, de Tomaso. Total, 37.

Votaron por la negativa: Alvarez, Antoni, Barbich, Bard, Bermúdez, Bergalli, Bidegain, Centeno, Guillot, Emparanza, Fonrouge, García Tuñón, Garralda, Giuffra Adaro, Gómez, González Zimermann, Costa Goñi, Grau, Guerci, Hiriart, Ingaramo, Iturraspe, Lagomarsino, Liceaga, Mohando, O'Farrell, Pachano, Pérez, Pinto, Podestá, Poggi, Rodríguez A., Rodríguez C., Rodríguez J. R., Raniero, Salcedo, Sánchez, Siri, Taboada, de la Vega, Viñas, Zurueta. Total, 44.

En seguida, siendo las 18 y 40, se levantó la sesión por falta de número.

CIGARRILLOS

SUBLIMES

de 30 cts.

Festival de la Asociacion vecinal de Villa Luro

PARA EL 12 DE OCTUBRE

Celebrando el tercer aniversario de su fundación, la asociación vecinal de Fomento y Cultura de Villa Luro ha organizado para el 12 de octubre próximo un torneo atlético.

Se realizará en el campo de deportes sito en las calles Lope de Vega entre César Díaz y Gaona.

En el programa preparado figuran pruebas ciclistas, pedestres, lanzamientos, saltos, etc., para las cuales se han instituído varios premios que se exhiben en la calle Rivadavia 9201.

Las inscripciones se reciben en la secretaría de la institución organizadora, calle Sarachaga 5280, de 20 a 22 horas, los días hábiles, y de 9 a 12, los días feriados, hasta el 11 del mes próximo.

2.000.000 de pesos para el ensanche de la calle Santa Fe

La intendencia tiene ya casi terminado el mensaje y el proyecto de financiación para el empréstito de 2.000.000 de pesos con destino a las últimas expropiaciones de fincas afectadas para el ensanche de la calle Santa Fe.

La semana próxima enviará el mensaje y proyecto al concejo deliberante.

---

habiendo inconversión se podrá en cualquier momento, más adelante, retirar el papel redundante de la circulación, evitándose así un nuevo período de degradación monetaria.

Contando, pues, con la garantía de la conversión, el proyecto socialista se apoya en la buena teoría monetaria y en los antecedentes universales y del propio país para dar una nueva ley orgánica a la Caja de conversión.

Está probado con la experiencia de los diez años de funcionamiento de la Caja (1903-1913) que el valor del papel pudo mantenerse en 44 centavos oro con un encaje muy inferior al actual, y que, bajo ese mismo período, en las condiciones conocidas, hubo un aumento en las necesidades de la circulación a razón de 45 millones de pesos papel anuales.

Está igualmente probado que por la carestía universal debida a la guerra la circulación de papel aumentó en el país entre 1914 y 1920 en 559 millones de pesos, de 803,2 a 1362,5 millones, o sea a razón de más de 93 millones de pesos al año, aumento que resultó superabundante cuando se restableció la normalidad terminada la guerra.

Y, por último, está igualmente probado que después de seis años de papel excesivo (1920-1926) las necesidades de moneda han terminado por absorber el monto del papel circulante.

Ahora bien: la circulación de papel a fines de 1914 era de 803 millones de pesos y pasó a ser de 1.319 millones en 1926.

En el transcurso de estos doce años el aumento es de 516 millones de pesos papel, lo que da una medida anual de crecimiento de las necesidades de papel moneda nacional a razón de 43 millones de pesos por año.

Se repite, por lo tanto, casi idéntica cifra que en el decenio 1903-1913 en que el aumento de las necesidades de papel moneda acusa una tasa anual de crecimiento de 45 millones de pesos.

De ahí que partiendo de sanos principios monetarios y basado en la experiencia del propio país, el proyecto socialista quiera, con emisiones fiscales para fines de interés general, tomar ese valor sin ocasionar ningún trastorno ni el menor perjuicio a la economía nacional.

Y, para terminar, queda para un último artículo el aspecto final de la cuestión, del porqué se rechaza para realizar esta finalidad el procedimiento del redescuento bancario y se sigue el aconsejado en el proyecto.

José Luis PENA.

CACHETS FUCUS
Contra el dolor de cabeza

Biblioteca Obrera

Festival organizado en conmemoración de su XXX aniversario

Mañana, a las 20.30 horas, se realizará en el salón de actos de la Casa del Pueblo el gran festival artístico y cultural organizado por la comisión de la Biblioteca Obrera, en conmemoración del XXX aniversario de su fundación.

En el acto de referencia se desarrollará el siguiente programa:

1o. Fantasía de Tanhauser, de Wagner.

2o. "Santa Medaglia", de Fausto, por el barítono Enrique Piazze.

3o. Sinfonía del Barbero de Sevilla, de Rossini.

4o. Brindis de Hamlet, por el barítono Enrique Piazze.

5o. "Parisiamo", de Rigoletto, por el barítono Piazze.

6o. Sinfonía "Caballería ligera", de F. von Superi.

7o. "Qué vida más loca", poesía de A. Casero, recitada por la señorita Haydee Varela, del Conservatorio Nacional de Música y Declamación.

8o. Conferencia a cargo del concejal Alejandro Castiñeiras sobre el tema: "Influencia de las bibliotecas en la cultura popular".

9o. "Manelí", de A. Mendi-Bolio, recitado por la señorita H. Varela.

10. "Por qué eres tan femenina", de I. Hoyos, recitado por la señorita H. Varela.

11. Se exhibirá el film de la expedición Haarolt Andulo Dubrenil a través de las trágicas soledades africanas, titulado "La cruzada negra".

Los números de música serán ejecutados por un conjunto de la Asociación del Profesorado Orquestal.

El Centro Socialista Femenino habilitará su sala-cuna para uso de las familias que concurran con niños.

Día universal del ahorro

Circular dirigida por la Caja de ahorro postal a los directores de escuelas

La Caja Nacional de Ahorro Postal ha enviado a los directores de escuelas la circular que damos a continuación:

"Cúmpleme dirigirme al señor director, a fin de recordarle que conforme a una de las conclusiones adoptadas en el primer congreso internacional del ahorro, reunido en Milán, en el año 1924, el 31 de octubre ha sido establecido como "Día universal del ahorro", debiendo celebrarse con dedicaciones especiales a la práctica de tal virtud, a fin de que se consagre ante el concepto mundial, como fecha de transcedental importancia para los pueblos.

Nuestro país, representado en aquel congreso con delegado propio, aceptó dicho temperamento, por cuanto la conquista del hábito del ahorro se identifica en nuestro pueblo y se arraiga en el ambiente nacional, como consecuencia de nuestra grandeza y potencialidad económica.

Conquistamos en aquella ocasión una posición de espectabilidad, habiéndose demostrado que existe en el país la suficiente capacidad y predisposición para asimilar tal virtud.

Por los motivos expuestos permítome dirigirme al señor director solicitándole su estimable y destacada colaboración. Es preciso dar un paso más para considerar nuestra obra completamente consolidada, y debemos dar al país ese motivo de grato orgullo: el día 31 de octubre tenemos que hacer conocer las cifras más elocuentes en depositantes e importes.

Y si el señor director es agente escolar descartamos desde ya su valiosa cooperación; si no lo fuere puede prestarnos su concurso haciendo que los alumnos concurrentes a esa escuela obtengan por su intermedio una libreta de ahorro postal, pudiendo dirigirse a esta administración central en la seguridad de que será atendido con especial y marcada preferencia.

Con tal motivo y en espera de cualquier indicación del señor director, saludo con mi mayor y más alta distinción.

AGRUPACION ARTISTICA POPULAR

Mañana, a las 15, en la Casa del Pueblo (planta baja) continuarán las clases y ensayos de la masa coral de esta institución.

Se dará comienzo al estudio de La Internacional (con letra) y otras composiciones a ejecutarse en un festival próximo.

Se invita a concurrir a todos los afiliados y simpatizantes de ambos sexos para elevar en tal forma su nivel cultural y artístico a la vez que gozar de una distracción sana e interesante.

LOS COROS SOCIALISTAS

Con éxito halagador continúa desarrollando sus actividades culturales y artísticas la Agrupación Artística Popular.

Fundada a mediados de junio por un núcleo de afiliados y simpatizantes de ambos sexos, y después de vencer las dificultades propias de toda iniciación, cuenta actualmente con dos importantes conjuntos: uno en la Casa del Pueblo, y el otro en el Centro Socialista de la sección 16a. (Saavedra), constituído en gran parte por las alumnas que concurren a los cursos de corte y confección organizados por dicho centro.

Ambos conjuntos reunidos constituyen una masa coral de cincuenta y ocho voces, de las cuales treinta y cuatro son femeninas.

La Sociedad Luz se halla actualmente empeñada en la organización de un coro, y ha tenido la gentileza de invitar a varios miembros de la Agrupación Artística Popular a una reunión cuyo objeto es cambiar ideas acerca del plan a desarrollar; sería de desear que ambas instituciones, inspiradas en propósitos análogos, llegaran a un acuerdo y pudieran alcanzar en conjunto, a las 100 voces, vieja aspiración que no tardará en convertirse en bella realidad.

—Adolfo Stern.

A LOS SUSCRIPTORES DE "LA VANGUARDIA"

se les recomienda se pongan al día con la suscripción del diario, antes del 20 del corriente mes.

Los giros y cheques deben enviarse a la orden de la SOCIEDAD ANONIMA EDITORA "LA VANGUARDIA".

LA ADMINISTRACION.

COOPERACION

Sociedad Cooperativa Obrera Limitada de Avellaneda. — Convócase a los accionistas de la Cooperativa Obrera de Pan (Molinera y Anexos), de Avellaneda, en segunda convocatoria, a la asamblea general ordinaria, que se realizará mañana, a las 9 horas, en el salón del cine-teatro Centro Gallego, Mitre 789, para tratar el siguiente orden del día:

Construcción del edificio social. Reforma de los estatutos. Renovación del directorio. Elección de presidente, secretario, protesorero, un vocal titular un vocal suplente, un síndico titular y un síndico suplente en reemplazo de los miembros Della Latta, Burdman, Bangado, Cichero, Solari, Ballestá y Gerra, respectivamente, que cesan en sus cargos. Designación de dos socios para firmar el acta.

CRIADORES DE NUTRIAS

Habiéndose valorizado bastante la piel de nutria llegan al ministerio de agricultura frecuentes consultas de interesados en dedicarse a la cría de aquéllas.

Es por esto que hay interés en difundir que no es conveniente explotar las nutrias en la cautividad, porque ésta disminuye enormemente su procreación, debiendo únicamente de procurarse que nos les falte el agua, en sus criaderos naturales, para que no emigren a otros sitios, y ponerlas a salvo de los perros y los cazadores. Su alimento natural es el junco, pero, comen también alfalfa, repollos y pasto, cuando el primero escasea.

Paren dos veces al año como mínimun, dando hasta siete crías, las que adquieren la aptitud a la reproducción a los nueve meses, no debiéndoselas cazar para la extracción de sus pieles, hasta después del año. La mejor forma de practicar esta operación, es en bolsa.

Velada literaria a beneficio del Fútbol Club "La Vanguardia"

MERCEDES, 23 — Mañana sábado se realizará, en el Cine Social, una gran velada cinematográfica, a beneficio del Fútboll Club "La Vanguardia".

El programa a desarrollar será el siguiente:

El notable film titulado "Madame de Lavallere, la favorita del rey Luis XIV; drama histórico en ocho actos, interpretado por la eximia artista alemana Emmy Shaeff. Un escultor en apuros, cómica, en dos actos.

Prestarán su concurso desinteresado una orquesta formada por jóvenes y profesores locales, compuesta por piano, dos violines, dos bandoneones y una batería.

GIROLAMO PAGLIANO
PURGANTE Y DEPURATIVO

PERSAN TRADE MARK BENZOCASTOR OIL
PERSAN OIL REF. Co. REPRESENTANTE J. L. CRIADO PEREZ 25 de Mayo 177 Bs. Aires
El lubricante equilibrado

Movimiento Gremial

Principales decisiones tomadas por el Congreso sindical internacional celebrado en París del 1 al 6 de agosto ppdo.

Referentes a la modificación de los estatutos

(CONCLUSION — VEASE EL NUMERO 7302)

Congreso de la Federación Sindical Internacional y los Secretariados Profesionales Internacionales — Los Secretariados Profesionales Internacionales asistirán a los congresos sindicales internacionales; podrán tomar parte en las deliberaciones con voto consultivo.

Tendrán el derecho de asistir a las reuniones de comisión de los congresos sindicales internacionales, si no se ha decidido que estas reuniones sean confidenciales.

Acciones de socorro internacionales — a) En el caso de que se trate de una acción para la cual se pida ayuda de todos los trabajadores organizados de un país, sólo la central nacional interesada puede lanzar un llamamiento.

b) Cuando se trate de un movimiento de bastante amplitud en una sola profesión o industria, la organización profesional o de industria interesada puede dirigirse a su Secretariado Profesional Internacional, el cual, después tiene el derecho de dirigir un llamamiento a todas las organizaciones profesionales o de industria afiliadas.

A los Secretariados Profesionales Internacionales no les está permitido salirse del círculo profesional en las colectas que abran para organizaciones comprometidas en un conflicto. Debe notificarse a la Federación Sindical Internacional la abertura de toda colecta que se emprenda.

c) La F. S. I. no tomará parte en las acciones internacionales de solidaridad más que en los casos en que varias organizaciones industriales o profesionales de un país estén de tal modo comprometidas en luchas industriales que los medios financieros necesarios para mantenerlas no puedan ser facilitados ni por las organizaciones de su país, ni por las internacionales profesionales a las cuales estén adheridas. La F. S. I. podrá, por excepción, organizar una acción de socorro si el número de obreros de una corporación comprometida en un movimiento en un cierto país, es tan grande que no basten los medios financieros del propio país ni los del S. P. Internacional.

d) La organización de una acción internacional de socorro sólo podrá tener lugar bajo las condiciones siguientes:

1. Es preciso que las organizaciones a socorrer estén afiliadas a una central nacional afiliada a la F. S. I., a menos que esto no sea imposible por la situación política especial del país.

2. El centro nacional, del cual forma parte la organización en peligro, debe dirigir una petición motivada a la F. S. I. Esta petición contendrá un informe sucinto sobre las causas y el curso tomado por el conflicto en cuestión, así como un resumen de la fuerza numérica y financiera de las organizaciones que piden el socorro internacional y de la central nacional misma.

3. Sólo se emprenderán acciones internacionales para las organizaciones que informen regularmente a la F. S. I. sobre el curso de las luchas y se comprometen a publicar un informe financiero del conflicto.

e) Una vez cumplidas las condiciones sub d), la Mesa de la F. S. I. decide de la apertura de una acción de socorro. La central nacional demandante debe hallarse en la posibilidad de defender verbalmente su demanda ante una reunión de la Mesa. El llamamiento a la solidaridad dirigida por la Mesa a las centrales nacionales debe contener: un exposición sucinta de los motivos, el parecer de la F. S. I., y si fuera posible, proposiciones determinadas sobre el modo de socorro más oportuno.

f) La F. S. I. deberá cuidar, cuando se trate de movimientos de larga duración, de que las centrales nacionales que den su asistencia pecuniaria, sean informadas de tiempo en tiempo sobre la situación y que, en todo caso, después del fin de la lucha sea transmitida a estos centros nacionales un informe financiero.

g) Cuando organice un acción de socorro la F. S. I., todos los fondos deben ser transmitidos a las centrales nacionales, y éstas lo transmitirán a la F. S. Internacional.

Resoluciones tomadas por la 11a. Conferencia Sindical Internacional de las trabajadoras y aprobadas también por el congreso

Resolución concerniente a la protección de la mujer trabajadora — Las mujeres trabajadoras afiliadas a la Federación Sindical Internacional, reunidas en conferencia en París, los días 29 y 30 de julio de 1927, afirman su voluntad formal de hacer triunfar sus reivindicaciones en materia de protección de la mujer, tanto asalariada como empleadeada.

Estas reivindicaciones comprenden:

1. La protección de la mujer como trabajadora — Abarcan todas las medidas protectoras del trabajo: jornada de ocho horas, inspección del trabajo, seguro de enfermedad, libertad sindical, fijación de salarios mínimos.

2. La protección de la trabajadora como mujer — Abarcan la ratificación de los convenios de Wáshington relativos al descanso de la mujer antes y después del parto, así como al trabajo de noche de las mujeres, que ellas consideran como reivindicaciones mínimas.

Sobre la extensión y la aplicación de las reivindicaciones de Wáshington y de Ginebra concernientes a la protección de las mujeres empleadas en ciertas industrias insalubres y en la agricultura.

Las trabajadoras organizadas afirman su solidaridad con todos los trabajadores y su preocupación constante de trabajar con ellos con un mismo esfuerzo y un mismo corazón en la transformación del mundo.

Resolución sobre el trabajo industrial de la mujer — La Conferencia Sindical Internacional de las Trabajadoras, celebrada en París los días 29 y 30 de julio, en relación con el informe de la camarada Hanna sobre la importancia de las mujeres asalariadas bajo el punto de vista económico, comprueba que:

El desarrollo económico y social determina en todos los países un aumento constante del trabajo femenino asalariado. Toda tentativa de excluir a la mujer del trabajo profesional está en oposición con este desarrollo.

La oposición que se manifiesta aun frecuentemente contra el trabajo de las mujeres, resulta del hecho que por la remuneración inferior del trabajo de la mujer, los salarios de los trabajadores se ven amenazados. Esta oposición no puede ser suprimida más que por la realización de todas las reivindicaciones sindicales, y muy especialmente de la que pide un "salario igual por igual trabajo".

Este fin sólo se logrará agrupando las mujeres tan completamente como sea posible en las organizaciones sindicales.

La Conferencia Sindical Internacional de las Trabajadoras dirige un llamamiento a las mujeres asalariadas de todos los países, pidiéndoles se adhieran a su organización sindical y pongan todos sus esfuerzos al servicio de la actividad sindical. Está convencida de que los camaradas sindicados apoyarán del mejor modo posible esta colaboración de las mujeres, indispensable para la realización de los fines del sindicalismo.

Resolución sobre el trabajo a domicilio. — La Conferencia Internacional de las Trabajadoras tiene conciencia de que la mayor parte de los trabajadores a domicilio son mujeres. Es por esta razón que la conferencia pide que en todos los países se haga lo necesario a fin de que las condiciones de trabajo y de salario de los trabajadores a domicilio sean por lo menos iguales a las que existen para el trabajo de la misma profesión que es ejecutado en los talleres. La conferencia pide además que en todos los países se aplique íntegralmente la legislación social a las personas que trabajan a domicilio. Este fin sólo se podrá lograr cuando en todos los países se consagre la mayor atención al agrupamiento sindical de los trabajadores a domicilio.

El congreso pide que de la sesión de Ginebra de 1928 salga un convenio fijando el método de establecimiento de los salarios mínimos para obreros a domicilio.

Se declararon en huelga los Obreros de la fábrica de hilados de Bernal

BARBARA EXPLOTACION DEL PERSONAL

Las obreras de la sección "continua" de la fábrica de hilados que posee en Bernal la Compañía General de Fósforos, se declaró ayer en huelga, debido a la situación angustiosa que le ha creado el establecimiento, exigiendo ese personal un esfuerzo de producción imposible de realizar.

Es de hacer notar, que en esta fábrica se violan todas las disposiciones de las leyes protectoras de los obreros.

Trabajan, por ejemplo, menores de 12 años de edad y son explotadas además, en los míseros salarios que se les abona, por el sistema de trabajo a destajo.

Se les obliga a trabajar los domingos por la mañana y son duramente maltratadas por los superiores.

La persona que hace de director, se excede en sus exigencias, e impone a esas obreras duras jornadas de labor.

Entre el personal obrero de las demás secciones, el descontento es general, al extremo que, si en el día de hoy no se soluciona el conflicto de la "continua", es casi seguro que el lunes la huelga se extenderá a toda la fábrica.

¿Qué hace a todo esto el Departamento nacional de trabajo que permite la violación descarada de las leyes obreras?

Comisión Socialista Gremial

REUNION DEL PLENO

Se invita a los miembros del pleno de la Comisión Socialista Gremial, a la reunión a efectuarse el lunes, a las 21 horas, en la Casa del Pueblo.

CONFERENCIA DE PROPAGANDA GREMIAL

Organizada por los Carpinteros, Ebanistas, Aserradores y anexos de centro y de Boca y Barracas, hoy sábado a las 16.30 horas, en las calles avenida Vélez Sársfield y Puente Victorino de La Plaza, se realizará una conferencia de propaganda gremial.

A este acto se invita especialmente al personal obrero de los talleres de Pereyra Iraola. Sobre las 44 horas semanales y organización obrera, hablarán varios compañeros del gremio.

Mañana domingo será inaugurada la biblioteca "La Comuna" de la Sociedad Unión Obreros Municipales

La comisión administrativa y de biblioteca invita a todos los socios del sindicato y personas que deseen hacer acto de presencia a concurrir al acto de la inauguración de la biblioteca social y popular "La Comuna", que tendrá lugar mañana domingo, a las 9.30 horas, en el local social, Moreno 3281.

Al acto de la inauguración han sido invitadas las autoridades municipales, todos los concejales y representantes de las instituciones obreras y culturales más importantes de la capital.

En el acto de la inauguración usarán de la palabra: en representación de la Biblioteca, José Marotta; por la Sociedad Obreros Municipales, el secretario general, diputado Pérez Leirós; el intendente municipal, doctor Horacio Casco; el presidente del concejo deliberante, doctor Adrián Fernández Castro; el presidente de la Sociedad Luz, doctor Angel M. Giménez, y el agregado obrero a la legación mejicana, camarada Carlos L. Gracidas.

MEDALLAS CONMEMORATIVAS DE LA INAUGURACION DE LA BIBLIOTECA

Con motivo de la inauguración de la biblioteca "La Comuna", que se llevará a cabo el domingo, la comisión de biblioteca ha hecho acuñar mil medallas de metal inalterable que serán vendidas el día de la inauguración al precio de un peso cada una. Los socios que deseen adquirirla deberán solicitarla con anticipación, pues dado el número limitado de las mismas, es posible un rápido agotamiento.

También se hicieron acuñar algunas medallas de plata, cuyo precio es de 4 pesos cada una. Si algún socio prefiriera éstas a las de metal, debe solicitarlas de inmediato.

Convocado por la U. O. Local mañana se reunirá el personal de la fábrica de cigarrillos "Pour la Noblesse"

De acuerdo con la convocatoria del comité de la U. O. Local, hoy sábado, a las 17.30 horas, en el local Carlos Calvo 4232, se llevará a cabo una asamblea especial del personal obrero de la fábrica de cigarrillos "Pour La Noblesse".

El culto a las momias faraónicas o antecedentes del tiempo de "Maricastaña"

Contestando a un gráfico "independiente", socio flamante de la F. G. B

En un artículo firmado por Emilio I. López, aparecido en el órgano de los "independientes", el firmante decía que el escrito era en contestación a un manifiesto de la A. Gráfica Socialista. Pero, en realidad no contestaba al manifiesto de referencia (que era un artículo del periódico de dicha agrupación, "El Obrero Socialista"), sino que se dedicaba a echar sombras sobre el compañero Miguel Briuolo, decir algunas sandeces referentes a cosas que habrían ocurrido entre "la familia" y destacar la conveniencia de que los hombres de la Agrupación dejaran a un lado la traición del ex secretario a una de sus más grandes luchas, para dedicar nuestro tiempo a exponer las cosas que haríamos dentro de la Federación para el caso de que nos tocara, por mandato de la asamblea, regir sus destinos.

Escribimos el mismo día unas líneas para LA VANGUARDIA en las que contestábamos las afirmaciones de López y después de señalar que había sido urdida una burda trama para desprestigiar en el seno del gremio a Briuolo, y destacar que lo que está en el tapete de la discusión es la traición del ex secretario al boicot a "Crítica", hacíamos una breve historia de la consecuencia sindical del firmante, ciudadano López, estableciendo claramente que la misma persona que escribía sosteniendo que antes que todas las cuestiones "ideológicas" o "políticas" estaban las 44 horas semanales y las cuestiones de alto interés para el gremio, era la que había ingresado aún no hacía tres meses a la Federación y que, según lo manifestó a la persona a quien entregó la ficha de ingreso, lo hacía expresamente para defender a González Maseda.

En "Libertad!" de hoy aparece una carta enviada por el mismo ciudadano, pretendiendo que el que suscribe quiere hacer una cuestión personal del asunto, que se le han prodigado insultos y otras cosas y que los socialistas queremos "ventilar disimuladamente asuntos ajenos a la constitución básica de la Federación Gráfica Bonaerense"; afirma que es un error de interpretación mío haberle atribuido a él una acusación que califiqué de infame y termina haciéndose su biografía, sus largos años de lucha en el gremio y los títulos con que éste le honró en tiempos pretéritos.

Mejor que haya interpretado mal y que la infamia que le atribuí no exista. Con todo el mismo ciudadano insiste en la pavada de que Briuolo debe aclarar su situación, como Maseda, ante el gremio.

Briuolo no ha sido acusado en ningún sentido en el gremio y la situación suya de hoy es exactamente la misma de hace cinco años cuando ingresó al concejo deliberante, a no ser que se pretenda que al gremio gráfico le interese el que hace cinco años el concejo no pagara indemnización a sus miembros y la pague desde hace más de dos. Pero la situación de González Maseda, es otra y muy distinta; González Maseda, para dar gusto a sus jefezuelos pigmeos que quisieron captarse la buena voluntad del pasquín "Crítica" traicionó el boicot sin el menor reparo. Y sabe López que en el órgano que él publica los sueltos ni siquiera han publicado un inocente comunicado del C. F. de la Federación Gráfica Nacional en el que se ratificaba el boicot al pasquín. Es tan inocente y tan inofensivo el mencionado comunicado que hasta sería capaz de publicarlo "La Nación"...

Y por si no lo sabe, le informo que un miembro del comité pro boicot de la Federación Gráfica Bonaerense, un tal Juan J. Romani ha sido recomendado por González Maseda a di Tomaso y éste lo recomendó a Botana. A esta hora, el mencionado miembro del comité de boicot, está carneceando en "Crítica" en una máquina fundidora de tipos, viéndose en el caso la C. G. A. de expulsarlo de la Federación, lo que hizo en la reunión del miércoles 21 del corriente.

Seguramente contagiado por la "galería" de momias faraónicas que diariamente exhibe el órgano "independiente", con las virtudes de las momias respectivas, López se siente incluyendo a relatarnos sus antecedentes gráficos. Y hasta nos dice que es socio de la Tipográfica Bonaerense...

Pero, ciudadano López, no hay que confundir aserrín con pan rallado. El Instituto de Artes Gráficas es una escuela para conveniencia de patrones y obreros del gremio, que llena sus funciones específicas en la medida de lo posible y es una institución de la que el que suscribe es también socio; pero en la que se encuentran además de excelentes obreros gráficos, los señores Rosso, Kratf y otros reaccionarios de la peor estofa. Y en cuanto a la Tipográfica, baste decir que forman parte de ella comisarios jubilados, militares y los burgueses del gremio gráfico.

Al lado de López está su propio patrón y con seguridad que el hecho de que uno de sus obreros esté con él no le parecerá mal al patrón.

Pero no es lo mismo militar en la Federación Gráfica Bonaerense, sociedad que agrupa a los trabajadores gráficos, francamente antagónica a los capitalistas de la industria, y que pretende mejorar la situación de sus socios a expensas de las desmedidas ganancias de esos industriales.

No puede, pues, el sindicato de clase, entiéndalo bien López, que es la Federación Gráfica Bonaerense constituirse en un simple "hogar para los obreros" a la manera de los "Círculos de obreros Católicos" o a la manera de los "hogares" de la Asociación del Trabajo", tan gratos al parecer a ciertos "independientes". Nuestro sindicato tiene una "ideología", ciudadano López, y es la de mejorar la situación económica de sus asociados, junto con la de todos los otros trabajadores y tratar de encauzar a éstos por la vía que los conduzca hacia su total emancipación del yugo capitalista.

NUESTROS PROPOSITOS

Al parecer de López no tendríamos propósito alguno que exponer al gremio, como no sea el de agitarlo en luchas intestinas. Bien se conoce que el hombre hace mucho que no actúa en el sindicato. Nosotros no exponemos programa de conquistas por la sencilla razón de que hace mucho tiempo que venimos predicando al gremio un programa de mejoras que al parecer a López se le ocurrirá quimérico. Pero puede remitirse a los números de "El Obrero Gráfico" del corriente año y encontrará en varios de ellos artículos escritos por socialistas en los que se exponen aspiraciones para el gremio que están muy lejos de las 44 horas semanales, que hace rato conquistó el gremio.

Sostuvo el que suscribe, con razones serias y basándose en el indefinido progreso de la industria, que todos los oficiales de cualquier rama de las artes gráficas debían percibir un salario de 15 pesos diarios, como mínimun, en la inteligencia que ese salario regiría para aquellos obreros oficiales que hoy ganan el menor salario;

Reclamamos el horario de 5 horas para los linotipistas, aprovechando inteligentemente la evolución que las máquinas de componer trajeron a la rama tipográfica, en favor de los trabajadores y suprimiendo la superabundancia de la mano de obra, y un salario para los mismos operarios de 400 pesos mensuales como mínimun.

Queremos las vacaciones anuales para todos los obreros de la industria, con goce de sueldo.

Aspiramos a gozar de una reglamentación de trabajo adecuada a la capacidad alcanzada por los obreros de la industria;

Y tratamos, en cuanto a horario de que se establezcan en toda la república 7 horas diarias y 4 los sábados para los talleres gráficos.

Y muchas cosas más que ya hemos expuesto y que es nuestro firmo propósito llevarlas a cabo en cuanto el gremio esté convencido de que debe inspirarse en los principios de la lucha de clases, encarnados por nadie mejor que por los socialistas, en el campo gremial y en todos los aspectos que la lucha presenta.

Pero para ello la Federación Gráfica necesitará desembarazarse de todos los obstáculos que siembran el camino.

Y para terminar declaro con toda lealtad que no quiero hacer ninguna cuestión personal al ciudadano López ni a González Maseda. Lo que he afirmado del primero es la pura verdad y no me ha guiado otro fin al decirlo que demostrar cómo se mistifica pretendiendo aparecer como angel tutelar de la Federación Gráfica Bonaerense por parte de uno de sus miembros que ingresó únicamente para defender un amigo personal, sin haberse acordado de la institución ni siquiera en momentos en que ese amigo era secretario..., pues ingresó para evitar su expulsión.

Y en cuanto a González Maseda, tampoco tengo absolutamente ninguna cuestión personal con él, desde que él sabe que he colaborado, en mi modesta esfera de acción, en su gestión dentro de la Gráfica, mientras no mereció objecciones.

No hay cuestión personal, pues. Lo que hay, y está a la vista, es que mientras la Federación Gráfica Bonaerense sostenía una ruda lucha contra el pasquín "Crítica", el secretario de la institución le dió a ésta el legendario beso de Judas...

De nada valdrá el contubernio sindico-radical-independiente que al parecer se está formando, y que dicen se materializará en una lista "mixta" para la próxima renovación de comisión.

El estigma de la traición no podrán borrarlo tan fácilmente a quien se haga acreedor a él; de nada servirán, ni el culto a las momias faraónicas ni los antecedentes del tiempo de "Maricastaña"

Juan A. ERNETA

Obreros Biseladores

LA HUELGA DEL GREMIO PROSIGUE EN FORMA FAVORABLE A LOS TRABAJADORES

La huelga parcial que sostienen los biseladores prosigue victoriosamente su desarrollo en favor de las aspiraciones de los trabajadores.

Las asambleas que diariamente realizan se desenvuelven en un franco ambiente de solidaridad y entusiasmo.

La C. A. del sindicato hace saber al proletariado que el conflicto que mantiene desde el 2 de septiembre es por el establecimiento de la jornada máxima de siete horas, abolición del trabajo a destajo y cooperativa.

Teniendo en cuenta la solidaridad que pueden prestar la Unión Choferes, la Federación Choferes y la Cooperativa de Propietarios de Taxi de Buenos Aires, se pide a las mismas que hagan conocer a sus asociados que todo trabajo en cristales, como ser: puertas, ventanas, ventanillas, aletas y parabrisas los hagan en las casas que han aceptado el pliego de condiciones, y que son las siguientes: O'Connell Kompi y Cía., Patagones 1286; Real, Zacconi y Cía., Pringles 1194; Fernando Fidel, Thames 567; Amadeo Vay e hijos, Aráos 114; Francisco Graschinsky, Acevedo 652; Pugliese Hnos., Independencia 3088; Gregorio Fidel, Nicasio Oroño 1408; Víctor Ciccarelli, Billinghurst 664; Vendrell y Santana, Chenes 843; José Saccomano, Venezuela 4267; Mon-

LIBRERIA Y EDITORIAL "LA VANGUARDIA"

Venta de libros selectos, de grandes Autores a precios sin competencia

OBRAS VARIAS EN VENTA

ALEXIS PAUL — Las chicas del amigo Lefèvre	1.50	KIPLING R. — Los ecos de la escuadra	1.50
BAROJA PIO — Las figuras de cera	2.50	MAETERLINCK M. — La inteligencia de las flores	1.—
CAPDEVILA ARTURO — El libro de la noche	2.50	ORDEIX PEY S. — Alma religiosa	1.50
DE QUEIROS ECA — La reliquia	0.80	REYLES CARLOS — El embrujo de Sevilla	2.50
FRANCO LUIS L. — Libro del gayvivir	2.50	SARMIENTO MIGUEL — Al largo	1.50
GERCHUNOFF A. — Los gauchos indios	2.—	TAGORE R. — El jardinero	1.50
HAGGARD RIDER H. — Alma	0.80	VIANA J. DE — Cardos	1.40
IBARGUREN C. — De nuestra tierra	2.—	WILDE OSCAR — La tragedia de mi vida	2.50
JEROME K. — Tres ingleses en Alemania	2.50	ZOLA EMILIO — Magdalena Ferat	0.80
		—Una página de amor (dos tomos)	1.50

NUESTROS LIBROS

BRAVO MARIO — Derecho civiles de la mujer — Un tomo de 296 páginas conteniendo el código, los proyectos y la ley relativa a los derechos civiles de la mujer, en rústica	2.—
—Capítulo de legislación obrera — Un tomo de 240 páginas conteniendo las discusiones de mayor importancia habidas en los últimos años en el congreso de la nación	4.—
—Cuentos para los pobres	2.—
—Canciones y poemas	1.—
—La ciudad libre	0.50
CASTINEIRAS A. — El alma de Rusia	2.50
—Máximo Gorki, su vida y su obra	2.50
COMORERA J. — El abuelo	2.—
—La trágica ignorancia española	2.—
DICKMANN E. — Ideas e ideales	1.—
—Democracia y socialismo	1.—
—Marx y Bakunin	1.—
FRUGONI E. — Los himnos	1.50
—Ruditos de luz	1.50
GUCOVSKY VICTORIA — Tierra adentro	2.—
JUSTO JUAN B. — Teoría y práctica de la historia (3a. edición)	2.—
—Internacionalismo y patria	1.50
—Socialismo	1.—
—La cooperación libre — Folleto de 32 páginas, conteniendo el magnífico capítulo de "Teoría y Práctica de la historia", con los datos estadísticos puestos al día	0.10
MARX CARLOS — El capital (traducción del doctor Juan B. Justo)	4.—
ODDONE JACINTO — Las comunidades religiosas	2.—
—Cifras que espantan	1.50
REPETTO NICOLAS — Cómo nace y se desarrolla una cooperativa. Historia documentada de "El Hogar Obrero". Interesante folleto de 112 páginas	0.30

FOLLETOS SOCIALISTAS Y OTROS

AMEGHINO — Una rápida ojeada a la evolución filogenética de los mamíferos	0.10	HOLMBERG EDUARDO L. — Evolución	0.10
BUIRA DEMETRIO — En la Pampa (drama en 3 actos)	0.30	JUSTO JUAN B. — El programa socialista del campo	0.10
CHIESA CARLOS — Por la paz internacional	0.30	—Cooperación obrera	0.10
DICKMANN E. — Democracia cuantitativa y democracia cualitativa	0.20	LONDON JACK — Memorias de un alcoholista	0.20
DICKMANN MARGARITA — Amado Nervo	0.10	MUZZILLI CAROLINA — El divorcio	0.20
DICKMANN ADOLFO — Conciliación y arbitraje	0.20	PALMEIRO JOSE — Los socialistas y la acción gremial	0.20
DEL VALLE IBERLUCEA E. — Los jesuitas y el regicidio	0.20	REPETTO NICOLAS — Problemas de la guerra	0.30
GIMENEZ ANGEL M. — La cremación de los muertos	0.10	SOLARI JUAN ANTONIO — El gobierno municipal en la provincia de Buenos Aires	0.20

ACABA DE APARECER

LEYES DEL TRABAJO — Nacionales y provinciales, con sus decretos reglamentarios. — Recopiladas por el doctor Carlos Moret (hijo) — Un tomo de 278 páginas, conteniendo todas las leyes y reglamentaciones del trabajo dictadas hasta la fecha en el país. Es un libro de gran utilidad práctica para todos los trabajadores, profesionales, organizaciones obreras y para toda persona culta que sigue de cerca la evolución de la legislación del trabajo.

En venta en la librería de LA VANGUARDIA cada ejemplar 1.50

NOTAS

a) Los libros y folletos se venden en nuestro local, Rivadavia 2150.
b) Se envían a domicilio encomiendas de libros y folletos, para lo cual es necesario escribir con claridad nombre, apellido, estación o pueblo y ferrocarril.
c) Todo pedido deberá ser acompañado por el importe de los libros, más 0.20 por libro, para franqueo certificado.
d) Nos encargamos de la compra de toda clase de obras de buenos autores que no figuren en nuestro catálogo.

LA ADMINISTRACION.

Sociedad de Obreros Panaderos de Lanús

A LAS SOCIEDADES DE O. PANADEROS DE LA CAPITAL Y PUEBLOS CIRCUNVECINOS

Se invita a la reunión que se efectuará hoy sábado, en el local Rivadavia 75 (Piñeiro).

El objeto de esta reunión es para tratar lo relacionado con el trabajo de día, que en nuestra circular anterior pusimos en vuestro conocimiento.

Siendo esta reunión de carácter preliminar, esperamos no falten.

ASAMBLEAS Y REUNIONES GREMIALES

Para mañana

Unión Obreros Galponista, Escaleritas, Armadores y Anexos. — Asamblea mañana domingo, a las 9, en Méjico 2070.

Sindicato Obrero de la Industria Metalúrgica — Mañana domingo, a las 5.30 horas, en Méjico 2070, se reanuda el gremio en asamblea ordinaria, para tratar: Actas; informe semestral; inventario y balance; Comité contra la guerra; boicot a los productos yanquis; pasea de compañeros a otros sindicatos y elección parcial de la comisión administrativa.

F. O. del Tabaco — Mañana domingo, a las 9, en Bartolomé Mitre 2370, para proseguir considerando el orden del día que quedó pendiente de la anterior asamblea.

Unión obreros curtidores. — En su local social, Monteagudo 90, a las 9 horas, para tratar el siguiente orden del día: 1o. Acta, B., C.; 2o. Retiro de fondos sociales y cambio de firma; 3o. Nombramiento de 5 titulares y 5 suplentes y 2 revisores de cuentas.

Dado el orden del día que es sumamente interesante, se encarece puntual asistencia a todos los socios.

Sindicato de Obreros Pintores — A las 9 horas, en su local calle Valentín Gómez 3007, para tratar el siguiente orden del día: 1. Lectura del acta anterior. 2. Informe de secretaría y de la comisión pro boicot a los productos norteamericanos que el gremio manipula. 3. Informe de los delegados al comité

Santi, Gagliano y Cía., San Martín 1522 (Avellaneda); Emilio Mentasti, Carril 967; Todino y Calello, Castillo 238; Bianchi y Rodríguez, avenida La Plata 659; Lotfredo Bollorini y Cía., Bompland 1460; Barbalace y Calello, Yatay 739, y J. Lancelotti, Martínez 908.

Hoy se realizará asamblea en la Casa del Pueblo, a la hora de costumbre.

LIQUIDAMOS

SALTA 241

ZAPATOS DE BEBE, Nros. 17 al 20, el par a . . . . . $

0.45

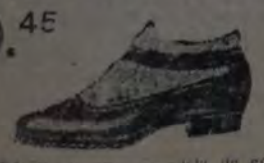

ZAPATILLAS [illegible] de goma, [illegible] del 34 al 44 a $

1.20

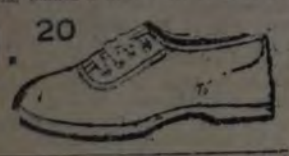

REGALAMOS a toda persona que haga sus compras por la mañana, un objeto de valor, cuyo costo es de $ 2.50

COMO EL MODELO, en nonato, roble de lagarto, charol, cabritilla negra y de color, del 34 al 41, liquidamos a . . . . . $

4.95

BOTIN negro y de color, en nuo boxcalf francés, liquidamos a . . $

6.90

ZAPATO PLANTILLADO, de suela doble, cosido, en becerrito negro o marrón, del 38 al 45 a $

5.90

ZAPATOS para varón, cosidos, en vaccaria negra y de color, del 32 al 37, $ 4.50, y del No. 26 al 31, el par a . . . . . $ 3.95

ZAPATOS para niña, del 27 al 34, en fina oscaria de color y charol, el par a . . . . . $ 2.35

SALDOS:

ZAPATOS DE SEÑORA, varios modelos Nros. 34, 35, 36, 39 y 40, el par a . . . . . $ 0.95

Zapatillas suela de cuero Nros. 26 al 30, el par a . . . . . $ 0.35

Botín con elástico Nros. 37 y 38, el par a . . . . . $ 0.95

Interior fiete: $ 0.30

FABRICA IMPERIAL DE CALZADO

SALTA 241

LOS CONCEJALES SOCIALISTAS PIDIERON LA PRORROGA DEL PLAZO SOBRE ENSAYO DE LA CIRCULACION LIBRE DE AUTOMOVILES DESOCUPADOS

EL PROYECTO PASO A COMISION CON LA RECOMENDACION DE PRONTO DESPACHO

Otros asuntos considerados en el concejo deliberante

A pesar de las reiteradas expresiones de deseo, el concejo deliberante se reunió ayer más tarde de la hora fijada, debido a que los concejales irigoyenistas permanecen en antesalas.

SE INICIA LA SESION

A las 18.10, el presidente **Fernández Castro** declara abierta la sesión, con asistencia de 16 concejales y del secretario de obras públicas.

ASUNTOS ENTRADOS

Destínase a las comisiones respectivas un número considerable de asuntos entrados, que lo componen mensajes del D. E., notas de sociedades de fomento y solicitudes de particulares.

PROYECTOS PRESENTADOS

Luego el secretario da lectura a los proyectos presentados, que son los siguientes:

Adquisición de una manzana de terreno

Pasa a comisión un proyecto de **Inchausti, Rubiera y Coronado**, autorizando al D. E. a convenir la compra de la manzana comprendida por las calles Carhué, Cosquín, Tuyuty y Humaytá, con destino a plaza pública.

Chapas de numeración en las casas de la Compañía de Construcciones Modernas

El mismo destino se da a un proyecto de los nombrados concejales, por el cual se pide al D. E. intime a la Compañía de Construcciones Modernas proceda a la colocación, por su cuenta, de las chapas de numeración en todas las casas que posee.

Igualmente pasan a comisión otros proyectos de los mismos concejales, sobre pavimentación de calles, colocación de alumbrado público y desmonte necesario en dos calles.

CONSTRUCCION DE PAVIMENTOS

Con recomendación de pronto despacho, pasó a comisión un proyecto de **Mugica**, por el que se dispone:

1o. Autorízase al D. E. a permitir, a título de ensayo y por cuenta de particulares, la construcción de pavimentos de tipos diversos a los previstos en la ley respectiva.

2o. El D. E., previa aprobación del tipo de pavimento propuesto, por las oficinas técnicas respectivas acordará el permiso de que habla el artículo anterior en los casos que considere oportuno, aceptando al mismo tiempo la donación de los mismos.

3o. La construcción de estos pavimentos sólo será permitida en calles abiertas al público de acuerdo con un trazado previamente aprobado por la municipalidad.

4o. En ningún caso de los previstos en el artículo 2o. la municipalidad se obligará a retribución alguna ni a respetar la permanencia de los pavimentos construídos, pudiendo destruirlos cuando lo considere necesario y construir otros de acuerdo con las disposiciones vigentes.

Pedido de informes

Una minuta de **Basso** pasa a comisión. En la misma se establece el deseo del concejo de que el D. E. le informe sobre los siguientes puntos:

1o. Si los pasajes que dividen los edificios de la manzana comprendida por las calles Florida, Córdoba, San Martín y Viamonte, son considerados vía pública.

2o. En caso afirmativo, qué razones ha tenido para permitir que la empresa del F. C. B. A. al P. los cierre al tránsito público a ciertas horas del día.

Relleno de terrenos con basuras

González Maseda presenta una minuta, pidiendo al D. E. el cumplimiento de la ordenanza sobre rellenamiento de terrenos con basuras, que debe hacerse con treinta centímetros de tierra, lo que no se hace en Nueva Pompeya.

Se aprueba, como también otra minuta del mismo concejal, referente a que la tierra que se extrae del río sea empleada para rellenamiento de los terrenos adyacentes.

Puente para peatones

Queda sancionada una minuta de **Tjrigali y Aimó**, autorizando al D. E. para que haga gestiones ante el gobierno nacional, a fin de que la empresa del F. C. Central Argentino construya un puente para peatones en Federico Lacroze y Avilés.

Circulación libre de automóviles desocupados

Pasa a comisión, con recomendación de pronto despacho, un proyecto de ordenanza del sector socialista, que dice:

"Prorrógase el plazo establecido en la ordenanza número 2170, sobre ensayo de la circulación libre de automóviles desocupados, hasta tanto el concejo deliberante dicte una ordenanza definitiva sobre tráfico."

Lo fundamenta brevemente **Giménez**, diciendo que el 30 del corriente mes se termina el plazo acordado por ordenanza, destacando la necesidad de que sea prorrogado.

Higienización del barrio Parque Patricios

Castiñeiras, Giménez y Palacín, presentan esta minuta:

"El concejo deliberante desea que el D. E. suspenda de inmediato el rellenamiento con basuras de los terrenos adyacentes al hospital Nueva Pompeya y Barrio Parque Patricios. A los efectos de higienizar la precitada zona, el D. E. adoptará las medidas indicadas en el acápite b) del art. 2203 del D. M."

Hablan **Castiñeiras y Giménez**, quienes manifiestan que el paraje es un verdadero foco de infección, dado el olor que despide la basura y la enorme cantidad de moscas.

Idénticos conceptos vierten **González Maseda, Basso y Penelón**, opinando éste que la medida debería ser general.

También se aprueba una enmienda de **Giménez** sobre la pronta construcción de un parque.

Plano completo de la capital

Tras una breve disertación de **Guerrico**, pasa a comisión un proyecto de él y que también firma **Mugica**, que dice:

"El D. E. confeccionará, por intermedio de una de sus oficinas técnicas, un plano de la capital federal, en el cual se indicarán las calles no escrituradas a favor de la municipalidad y que figuran en el trazado oficial de la ciudad.

El plano deberá ser enviado al concejo deliberante en un original y tres copias. El envío de referencia deberá hacerse, salvo causa de fuerza mayor, dentro de los noventa días de promulgada la presente."

Período de pago a los supernumerarios

También pasa a comisión un proyecto de **Penelón** consistente en que el D. E. tome las medidas necesarias para que todos los obreros y empleados, incluso los supernumerarios, puedan percibir sus haberes en un día fijo de los comprendidos del 1 al 5 de cada mes.

Obras de ampliación en el hospital Tornú

Luego de que informara el secretario de O. P., **Moreno, González Maseda** retira una minuta sobre el cumplimiento de una ordenanza relacionada con la ampliación del H. Tornú.

Moreno manifiesta que la demora obedeció a que hubo necesidad de rectificación; pero que el estudio está terminado y que la semana próxima aparecerá el decreto llamando a licitación.

PREFERENCIA

Deuda a las O. Sanitarias de la nación

A continuación se aprueba una preferencia, a indicación de **Aimó**, para que el concejo en la sesión del martes considere el despacho de la comisión de hacienda y cuentas referente a imputación de la suma de pesos 131.665.42, importe que debe abonarse a las Obras sanitarias de la nación en concepto de servicios prestados.

Construcción del matadero modelo y frigorífico municipal

Mugica vería con agrado que la adjudicación de las obras para el nuevo matadero modelo y frigorífico municipal, fuera hecha en base de las mejores maquinarias y garantías, sin fijarse en el mayor o menor precio, y después de un prolijo estudio.

Gallo mociona en el sentido de que el consejo tenga un representante en la comisión técnica que estudia los presupuesto.

Giménez se opone a los propósitos de los preopinantes, considerando conveniente esperar el despacho, cree en la corrección de procederes de los miembros de la comisión técnica. Por lo demás, el concejo puede controlar en cualquier momento al D. E. y los concejales concurrir a las reuniones de las comisiones.

Briuolo expone los mismos conceptos conceptos de Giménez, con el agregado de que la comisión debe estudiar el asunto, sin descuidar los precios, sobre todo, los bajos.

Moreno manifiesta que los juicios son prematuros, asegurando que la comisión está haciendo un estudio minucioso.

DESPACHO DE LA COMISION DE INTERPRETACION

Comisión de festejos populares

De acuerdo a la resolución anterior, el consejo considera los siguientes despachos:

Concediendo acuerdo para nombrar a Pío Collivadino, Luis Pomés, Justo E. Sola, Antonio Zaccagnini, Juan A. Mayon, Pedro D. Zavalía y Rodolfo Franco.

Se aprueba.

Director del departamento de obras públicas

Al tratarse el despacho concediendo acuerdo para el nombramiento del ingeniero Pedro E. Aguirre para director del departamento de obras públicas, **Ghioldi** dice que el Grupo Socialista considera que el cargo de director es técnico, y que también considera las aptitudes y condiciones intelectuales del hombre que vaya a ocuparlo. En este sentido, vota gustoso el acuerdo y formula votos para que el ingeniero Aguirre, en el desempeño del cargo, sepa comprender cuál es su situación en el nuevo puesto. Añade que la municipalidad no es un patrón que necesita maltratar a los obreros o sacar de ellos mayor cantidad de trabajo que el necesario. Deberá comprender, el nuevo director, que la municipalidad, como patrón modelo, debe tener consideraciones especiales para con el elemento trabajador. Formula estas declaraciones, porque el ingeniero Aguirre tiene en sus relaciones en el movimiento obrero del país, algunas páginas no tan brillantes como sus condiciones de técnico. Con el gremio ferroviario ha estado en constante conflicto, desde el año 1926 y hasta no hace mucho tiempo, aunque se comprende que ha procedido como empleado de una empresa capitalista, defendiendo los intereses de ésta contra los obreros del Mercado central de frutos. Ahora al frente de una repartición municipal, comprenderá su nueva posición y sabrá tener para el personal obrero el respeto y las consideraciones que el consejo ha demostrado siempre hacia la clase trabajadora.

Mugica deja constancia del acierto del D. E.

AL ORDEN DEL DIA

Prohibición del ensayo nocturno en los teatros

En seguida el concejo reanuda la discusión de este asunto. Habla **Giménez**, para manifestar que el concejo tiene facultades para legislar, recordando al efecto algunas resoluciones, especialmente la prohibición de que en La Cantábrica se trabajara de noche. Añade que el asunto en debate debe encararse bajo el espíritu de justicia y humanidad, con un criterio práctico y beneficioso para la gente que trabaja.

Luego de exponer que la medida que se propone es aplaudida por la gente de teatro, Giménez manifiesta que en las salas de espectáculos públicos se violan abiertamente las ordenanzas y disposiciones municipales empezando por la parte que se refiere a la higiene y seguridad. Añade que no hay motivos para magnificar el asunto, sino que éste encierra cuestiones de humanidad y para que el teatro se dignifique, inclusive mejoras de vida para el personal.

Como **Grisolía** mociona para que se levantara la sesión, **Coronado** pide que continúe la sesión o que se fije una especial.

Votan la moción de Grisolía los irigoyenistas y Parravicini, resultando rechazada.

Finalmente se aprueba que continúe la discusión el martes, como preferencia.

Acto seguido se levanta la sesión, a las 20.15.

CULTURA POPULAR

Sociedad de educación "Domingo F. Sarmiento", de Lanús — Prosiguiendo el ciclo de conferencias que con tanto éxito viene realizando esta útil institución, hoy sábado, a las 20.45 horas, se llevará a cabo la novena disertación de la serie, en su local, O'Higgins 3641 (antes San Carlos), Lanús.

En este acto hará uso de la palabra el diputado nacional doctor Nicolás Repetto, quien desarrollará el tema "El problema del petróleo".

A continuación se exhibirá la película cinematográfica "La industria petrolera en Comodoro Rivadavia".

La entrada será libre.

Biblioteca "Florentino Ameghino", anexa a la sociedad de fomento Villa Internacional, de Lanús Oeste — Auspiciado por esta entidad, mañana domingo, a las 17 horas, se realizarán un festival y conferencia en su local Warnes número 1745 (antes Independencia), Lanús Oeste.

Será desarrollado un variado programa que comprende números de declamación, monólogos y el diálogo "Sin patria", a cargo de los aficionados Manuel Santana y José Pérez.

La conferencia estará a cargo del diputado provincial Jerónimo Della Latta, quien disertará sobre el tema "Separación de la iglesia y el estado".

El acceso al local será libre.

Asociación dramática popular "Fraiheit" — Hoy sábado, esta asociación realizará un festival artístico y baile familiar en el salón situado en la calle Junín 1063.

El precio de la entrada ha sido fijado en un peso. Pueden obtenerse en el local social, Corrientes 1962.

Liga de profilaxis social — Sobre el tema "Educación moral de la juventud", el doctor Fernández Verano disertará hoy sábado, a las 16 horas, en el salón Augusteo, Sarmiento 1374.

La disertación será precedida de la exhibición de la película "Cómo comienza la vida" y completada con el film, "Madres, educad vuestras hijas", de índole dramática.

La entrada a este acto será libre.

Biblioteca popular "La Lucha", anexa al Centro Socialista de la sección 8a., Costa Rica 4189. — A los fines de la cultura general, se invita a los jóvenes a inscribirse al curso de Aritmética Elemental (gratuito) que dictará el ciudadano Joel Von Elm, en nuestro local, los días martes y viernes, a las 20.30 horas.

Este curso está patrocinado por la comisión de extensión universitaria del Centro de Estudiantes de la Facultad de Ciencias Económicas.

Las clases se inaugurarán el martes 27 del corriente.

Area sembrada con cereales y lino

La Dirección general de economía rural y estadística dió a conocer ayer el primer pronóstico del área sembrada con cereales y lino para el año agrícola 1927-28.

Según esa información, el total de la misma en hectáreas es como sigue: Trigo, 7.886.000; avena, 1.294.000; cebada, 485.000; centeno, 330.000; alpiste, 37.000; lino, 2.760.000.

El área total sembrada con los seis productos alcanza a 12.792.000 hectáreas, lo que acusa un aumento de 366 mil hectáreas sobre el área total definitiva de la cosecha 1926-27, o sea el 2.95 por ciento.

Pro Sacco y Vanzetti. 4. Asunto carnet y asuntos varios.

Para el martes

Unión Gastronómica Argentina (sección La Plata) — La comisión administrativa de esta entidad, invita a sus asociados a la asamblea general, que tendrá lugar el martes 27 del actual, a las 14 horas, para tratar el siguiente orden del día: 1o. Lectura del acta anterior; 2o. Correspondencia; 3o. Informe de festival; 4o. Reintegración de C. A.; 5o. Bolsa de trabajo y 6o. Asuntos varios.

A USTED LE INTERESA SABER

QUE USANDO LOS NUEVOS MODELOS DE CUELLOS QUE NO SE ARRUGAN Y MUY FACILES DE LAVAR Y PLANCHAR DE LA

Marca TRES V.V.V. INDUSTRIA ARGENTINA

CALIDAD-ELEGANCIA-COMODIDAD-ECONOMIA

EXIJALOS EN TODA CAMISERIA

"La Vanguardia" de 12 páginas

LISTA DE COMPAÑEROS QUE HAN RESPONDIDO YA AL LLAMADO DE LA ADMINISTRACION, PRESENTANDO NUEVOS SUSCRIPTORES:

	Suscriptores
TOTAL ANTERIOR . . .	962
NUEVAS LISTAS:	
Angela de Cabral (Rosario) .	1
Groismann (de la 9a.)	2
Luis Ferrer (Mar del Plata).	1
Juan A. Delgado (Mercedes).	1
Ignacio Zubiría (Olavarría) .	1
Ernesto Vasini	1
C. Socialista 1a. (Córdoba) .	1
Sgo. F. Castromán (Mdza.) .	1
José P. López	3
Sixto Casquero Pérez	1
Castro Clara (Gral. Acha) . .	1
Isidoro Carletta (Gálvez) . . .	1
M. López (Rosario)	1
J. B. Sarry (Quilmes)	1
Juan Hernández (Liniers) . .	1
Bartolo (Lomas de Zamora) .	1
J. D. Menbert (Paraná) . . .	1
Alfredo Simonetti (M. del P.)	2
Luis A. Rasconi (Gálvez) . .	1
Angel González (Tucumán) .	1
Leonardo Conte	1
TOTAL HASTA HOY . . .	987

"Zaratustra"

Un grupo de jóvenes universitarios, bajo la dirección de los señores Fortunato Benhaón y Juan Carlos Costa, ha constituído una institución denominada "Zaratustra", con sede en la calle San Pedrito número 80.

Considerando el momento social actual han esbozado el siguiente plan de acción:

Divulgar por medio de folletos, publicaciones periodísticas y conferencias, la grandeza moral de la filosofía de Nietzsche, tomando por base fundamental la prédica de su admirable "Zaratustra".

Iniciar campañas de profilaxis social con los elementos más destacados de nuestro ambiente científico, abatiendo enérgicamente la farisaica moral predominante frente a todos los vicios y aberraciones.

Combatir los males que por un error de concepto se han dado en llamar "necesarios", que socavan los cimientos del edificio social cada vez más inconsistente y abdominable.

Revelar los manejos deficientes o lícitos de las instituciones nacionales y empresas particulares que medran en la actualidad impunemente en perjuicio de los intereses del pueblo soberano.

Promover movimientos de opinión tendientes a fortalecer conceptos y aclarar ideas entre las masas conscientes en abierta lucha contra las injusticias y atentados a la libertad y el derecho, tan deleznable y atentatorio en pleno siglo XX, en que debiera predominar con fulgores meridianos.

Tomar parte en toda suerte de conflictos de carácter sociológico que se desarrollen dentro y fuera del país con un criterio desapasionado y leal y con una amplia visión de justicia, que será la norma de la institución, refractaria a todo soborno y resguardada de toda influencia perniciosa.

Propender a despertar el espíritu de las masas jóvenes y dar impulso a toda manifestación moral, social e intelectual.

Compras de ganado por los frigoríficos

La División de contralor del comercio de carnes dió a conocer ayer las cifras relacionadas con las compras de ganado efectuadas por los frigoríficos durante la semana comprendida entre el 11 y 17 del corriente mes.

Según esa información, los frigoríficos compraron en las estancias 32.697 cabezas de bovinos, 12.216 de ovinos, y 7.300 porcinos; distribuídas en la siguiente forma: 29.553 novillos, 1.345 vacas, 1.229 terneros, 1.793 capones, 270 ovejas, 10.153 corderos, 7.217 cerdos y 83 lechones.

Los promedios generales de peso y precio de estos animales fueron: novillos, 509 kilos y pesos 0.3274 el kilo; vacas, 385 kilos y pesos 0.2306 el kilo; terneros, 189 kilos y pesos 0.2603 el kilo; capones, pesos 15.11 por cabeza; ovejas, pesos 14.71 por cabeza; corderos, pesos 9.68 por cabeza; cerdos, 96 kilos y pesos 0.3302 el kilo y pesos 39.67 por cabeza; lechones, 9 kilos y pesos 0.6634 el kilo y pesos 604 por cabeza.

DIA DE LA FLOR

La Liga Argentina contra la tuberculosis ha iniciado su colecta anual

La Liga contra la tuberculosis, que desde hace tantos años realiza su obra de lucha contra el terrible mal, ha iniciado su colecta anual, para obtener los recursos que necesita para el sostenimiento de sus servicios.

Como es sabido, la mencionada institución costea en esta ciudad cuatro dispensarios gratuitos para enfermos del pulmón, ubicados en Santa Fe 4270, avenida La Plata 2047, Godoy Cruz 3[illegible] y Obligado 2648. Sostiene, además, el preventorio "Hogar José Elordy", ubicado en la vecina localidad de Ituzaingó, y en el que un número apreciable de niños, hijos de padres tuberculosos o débiles y predispuestos al contagio, son asilados y reciben allí el cuidado, asistencia médica y educación necesarios, con tan buen éxito que, desde su fundación hasta la fecha, ninguno de esos niños ha contraído una forma de tuberculosis activa.

Además de la acción de sus dispensarios y del preventorio, la Liga realiza, en las familias de los enfermos, la obra de divulgación, educación y prophylaxis, destinada a evitar el contagio y la diseminación del mal.

Es para sostener esa obra y ampliarla y perfeccionarla, que la Liga contra la tuberculosis solicita la contribución popular, que es su máxima fuente de recursos. En el último año, a pesar de haber tenido un déficit de cerca de 40.000 pesos, la institución no suspendió ninguno de sus servicios, contando con que, el aporte popular nivelaría este año sus finanzas.

Reclama, pues, la Liga contra la tuberculosis la atención del pueblo, y especialmente de las personas pudientes, a gran parte de las cuales ha pedido su concurso por circular, y agradecerá a los que se dispongan a ayudarla, que remitan su contribución en especies, en dinero o en cheques, a la orden del presidente, doctor Gregorio Aráoz Alfaro, calle Larrea No. 1124.

No terminó la cuarta partida por el campeonato de Ajedrez

Anoche se inició la cuarta partida correspondiente al match por el título de campeón mundial de ajedrez, en los salones del Jockey Club.

Tocóle esta vez llevar las blancas a Alekhine, quien lo hizo iniciando el juego con P4D.

Replicó a esto Capablanca con CAR, llevando acto seguido el juego a la clásica apertura de Peón Dama.

Después de 40 movimientos, en los cuales ambos maestros tardaron 2 horas y 30 minutos, fué suspendido el encuentro con una posición de tablas perfecto.

Pese a ello, Alekhine no ofreció hacer tablas, como se comentaba entre los presentes al partido.

Alekhine, después de darse por suspendida la partida, declaró que estaba de más continuar el juego, considerando que la solución es el empate. Sin embargo hoy continuará el encuentro esperando que su rival le ofrezca tablas. Proseguirá en el mismo local, a la hora de costumbre.

LUCHA ROMANA

CAMPEONATO DEL CASINO

La lucha entre Lobmayer y Travagni no se definió anoche, quedando en suspenso hasta el lunes próximo.

Los nombrados ocuparon el cuadrado durante los 50' que duró la sesión de anoche.

Hoy, a las 22.30, proseguirá el encuentro que quedó en suspenso el miércoles, entre Krause v. Fullaondo; en segundo término lucharán Ambrosio v. Benold y por último Le Marin v. [illegible] Brown.

AGUA MINERAL SALDAN

DIURETICA-DIGESTIVA

ANCHORENA 1440 — U.T. JUNCAL [illegible]

Si el reumatismo lo tiene postrado

le imposibilita hasta los menores movimientos, el

LINIMENTO SAN LUIS

dará fin a sus padecimientos.

Bajo su acción desaparecen en poco tiempo los insoportables dolores del reumatismo agudo y crónico, ciática

EN VENTA:

en todas droguerías y toda farmacia

Droguería de La Estrella Ltda., Defensa 215

[illegible]

ACTIVIDADES DEPORTIVAS

Campeonato de la Confederación Socialista Deportiva

PROGRAMA DE PARTIDOS PARA MAÑANA

Bajo el patrocinio de la Confederación Socialista Deportiva se disputarán mañana domingo los siguientes partidos por los respectivos concursos:

CAMPEONATO

2a. división

Ameghino v. Unión y Fuerza, a las 14, en Portela 1400; referee, Di Santo; delegado, Iribarne.

Juventud de la 18a. v. Albani, en Luis M. Saavedra, a las 15; referee, Palacios; delegado, Murphy.

COPA DE COMPETENCIA

3a. división—Zona Norte

Juventud Unida de Palermo (A) v. Sp. América, en Luis M. Saavedra, a las 10; referee, Coppa; delegado, Alicente.

Warnes v. Juventud Unida de Palermo (B), en Luis M. Saavedra, a las 13, referee, La Martina; delegado, Murphy. Albani libre.

3a. división—Zona Oeste

Sp. Brown (A) v. Laureles del Plata, en Chorroarin y Constituyentes, a las 15; referee Tartara; delegado, Damin.

Sp. Brown (B) v. J. U. de Ciudadela (B), en Chorroarin y Constituyentes, a las 10; referee, Ferrer; delegado, Lerma.

3a. división—Zona Sud

Paz y Trabajo v. La Vanguardia, en la cancha del club Sportsman, Iriarte y Río IV, a las 15; referee, Campelo; delegado, Serrano.

4a. división—Zona Norte

Villa Crespo v. Albani, en Luis M. Saavedra, a las 8.30; referee, Coppa; delegado, Otero.

De Tomaso v. Juventud de la 18a., en Nueva Chicago, a las 15; referee, Palacios; delegado, Carreras.

Unión y Fuerza, libre.

4a. división—Zona Sud

Cúneo v. H. y Cultura, en Ramos Mejía, Rivadavia 15.000, a las 15; referee, Fidanza; delegado, Ardila.

La Vanguardia v. América, en la cancha del club Sportsman, a las 13; referee, Cristiano; delegado, Pietromica.

5a. división

D. Socialista v. Matteotti, en Ciudadela, a las 10.30; referee, Camarota; delegado, Alleo.

Ameghino v. Villa Crespo, a las 9; referee, Camarota; delegado, Ugazio.

Unión y Fuerza v. Albani, en Ciudadela, a las 15; referee, Pasianoto; delegado, Ugazio.

AMISTOSOS

Humanidad y Cultura v. El Triunfo para la A. C. y P., en Portela 1400; referee, Di Santo, a las 13.

4a. división

El Triunfo para la A. C. y Progresiva v. Unión y Fuerza; en Nueva Chicago, a las 13; referee, Palacios.

—Las Juventudes que son locales, deben retirar las planillas en la secretaría de la Confederación desde las 18 hasta las 22 horas.

Próxima asamblea del Club Chacarita Juniors

SE REALIZARA EL DOMINGO

En el local Jorge Newbery 3664, pasado mañana domingo, a las 9, se realizará la asamblea extraordinaria del Club Chacarita Juniors, con el objeto de tratar el siguiente orden del día:

Modificación del artículo 26 de los estatutos en la parte que dice: "Comisión compuesta de 10 miembros" por "Comisión compuesta de 14 miembros"; Modificación del artículo 27 de los estatutos en la parte que dice: "Se nombrarán, etc.", por "Se nombrarán seis vocales suplentes, los cuales estarán sujetos a lo que determine el artículo 50"; Supresión de la segunda parte del artículo 29 de los estatutos, que dice: "Para ser miembro de alguna subcomisión se requiere, además de lo expuesto en el párrafo anterior, tener una antigüedad de seis meses cumplidos; Nombramiento de dos socios para firmar el acta, la que será levantada dentro de los quince días posteriores a la fecha de la asamblea (art. 62 de los estatutos).

Federación Amateurs Platense

PRIMERA DIVISION

Abasiense Argentino v. Unión Platense; referee, Moretti. Muelles y Depósitos v. Asoc. Sarmiento; referee, Price. Pettirossi v. Nacional; referee, Bonfiglioli. Estrella de Berisso v. Platense; referee, Moreno. Ateneo Popular v. Everton Platense; referee, Forte. El Parque v. 12 de Octubre; referee, Chavin.

Fueron designados los árbitros para los partidos de mañana

Partidos de la Asociación Amateurs Argentina y Federación Amateurs Platense

Por las autoridades respectivas fueron ayer designados los árbitros para dirigir los partidos oficiales de mañana, en la siguiente forma:

PRIMERA DIVISION

Sección A

Quilmes v. Sportivo Barracas, Tenconi para la primera división y Lubos para la reserva; Argentino del Sud v. Banfield, Maffioli y C. Rosel, respectivamente; Boca Juniors v. Sportivo Palermo, Nay Foino y Fran Bran; Atlanta v. Liberal Argentino, Barbera y N. N.; Independiente v. Estudiantes, Celleri y J. Jurado; Estudiantes de La Plata v. Platense, Giglio y Bessio; Estudiantil Porteño v. Porteño, Espinola y N. N.; San Fernando v. San Isidro, Galli y de Dominici; Barracas Central v. San Lorenzo, Riestra y Corbechi; Huracán v. Tigre, Massanet y Guillaunde; F. C. Oeste v. Vélez Sársfield, Repossi y Palmero; Defensores de Belgrano v. Racing, Sapio y Scarone; Almagro v. Chacarita Juniors, Grimaldi y Gilardoni; Argentinos Juniors v. Sp. Buenos Aires, Gómez y Camparella; River Plate v. Lanús, E. López y Antonini; Talleres v. Argentino de Quilmes, Hondarrague y Legnase.

Sección B

San Martín v. Palermo, Belando y Olmos; Alvear v. Nueva Chicago, Liñeiro y Aguilar; Sportivo Dock Sud v. Sportivo Balcarce, Madera y Giraldes; Nacional v. El Porvenir, Garigliano y Espallarosa; Argentino de Banfield v. Sportsman, Estrella y Lerma; Del Plata v. Temperley, Sosa y Pascuarelli; Progresista v. Honor y Patria, Caropresse y N. N.; Universal v. Boca Alumni, Caraballo y N. N.; Colegiales v. All Boys, Ferretti y Castro.

COPA DE COMPETENCIA

INTERMEDIA (SEGUNDA RUEDA)

Sportivo Alsina v. Libertad (33 minutos en dos períodos de 16' y 17' cada uno), a las 14.30; referee, Guglielmetti.

CAMPEONATO

TERCERA DIVISION

Zona norte: Excursionistas v. Platense A, a las 9.30; referee, Riello. Defensores de Belgrano v. Platense (50 minutos, en dos períodos de 25'), a las 10.30; referee, Benaglia.

Zona sud: Sportivo Buenos Aires v. Gimnasia y Esgrima de La Plata, a las 14.30; referee, Masera.

CUARTA DIVISION

Zona norte: San Fernando v. River Plate A, a las 9; referee, L. Aguirre. Colegiales B v. Defensores de Belgrano B; referee, N. N. Platense B v. River Plate B, a las 8.30; referee, Nitto.

Zona sud: G. y E. de La Plata v. Argentino de Quilmes; referee, N. N. Isla Maciel v. Argentino del Sud B; referee, N. N.

QUINTA DIVISION

Zona norte: Defensores de Belgrano v. Canal San Fernando, a las 9; referee, Novaro. Universal v. Excursionistas; referee, N. N. American v. Palermo; referee, N. N. Platense B v. La Paternal; referee, N. N. River Plate B v. Sportivo Palermo, a las 8.30; referee, Corradi.

El atletismo femenino en Alemania es pródigo en performances sobresalientes

El renacimiento del deporte en Alemania ha adquirido tal intensidad, que los aficionados que lo cultivan o siguen de cerca sus manifestaciones en todo el mundo son sorprendidos por los progresos considerables que revelan los atletas alemanes casi diariamente.

La última performance realizada por las atletas alemanas en las justas de Breslau, evidencian que no sólo los cultores masculinos del músculo tratan de superarse a sí mismos, sino que este anhelo de perfección física es común a los dos sexos en aquella república.

Tres records mundiales fueron batidos por aficionadas alemanas en los concursos efectuados en la histórica ciudad de Breslau. Una de ellas ha realizado un esfuerzo realmente digno de elogio, sobrepasando en un metro y 17 centímetros el record del lanzamiento de la bala, que detentaba hasta ahora la atleta francesa Violeta Morris, con 10.15 metros.

También mejoraron los tiempos de los 800 metros llanos y de la carrera de postas de 4 por cien, aunque no con tanta holgura como la prueba anteriormente citada.

La señorita Battschauer cubrió los 800 metros en 2' 23", rebajando en 3" y 3|5 el record establecido por la aficionada inglesa Lines. Y el equipo de postas del Club Victoria 96 de Magdeburgo recorrió los 400 metros de esa categoría en 49 segundos.

Con estas tres performances el atletismo femenino alemán se coloca en el primer plano del deporte mundial y es de esperar que nuevos resultados contribuyan al perfeccionamiento de los records del músculo.

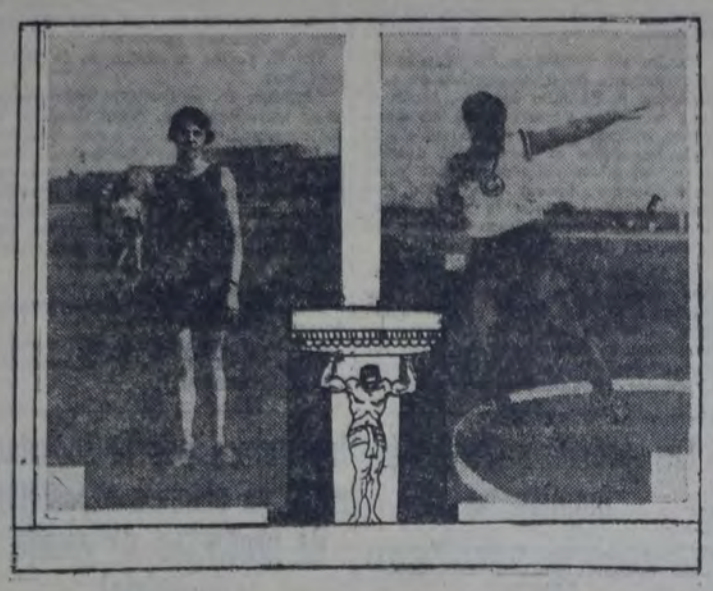

La corredora Batschauer, vencedora de los 800 metros llanos y nueva detentora del record mundial de la prueba.

La aficionada berlinesa Lange, que mejoró notablemente el record del lanzamiento de la bala.

El partido interligas para hoy

EMPLEADOS NACIONALES v. LIGA ATLETICA INTERCOLEGIAL

En la cancha del Club Chacarita Juniors, Humboldt 342, se llevará a efecto hoy, a las 14.45, el segundo partido por la actual disputa de la copa Cultura y Trabajo, bajo el patrocinio de la Confederación Deportiva Gremial Argentina.

Se enfrentarán esta vez los cuadros representativos de la Federación Atlética de Empleados Nacionales con el de la Liga Atlética Intercolegial.

Los conjuntos formarán así:

Federación Atlética de Empleados Nacionales: Caldano; Omar y E. Monti; Sánchez, Semino y R. Fernández; Villagra, Acosta, Gaslini, Maglio y Blanco.

Liga Atlética Intercolegial: O. Fernández; D. Furlani y O. Tarrío; E. Morales, P. Caffe y O. Benavides; E. Oliva, E. Aguilar Pinedo, A. Gandulglia, V. Locaso y A. Arrieta.

Suplentes: V. Miranda, R. Salgado, Victorio Spinetto, A. Santamarina, A. Laque, O. Romani y J. Jancur. Referee, J. Belondo.

PELOTA

Campeonatos internos de pelota

CENTRO LAURAK BAT

Por el concurso interno de pelota del Centro Laurak Bat se disputarán mañana los siguientes partidos:

A las 13.30: niños, categoría A., a sare: E. Corera y B. Corera contra R. F. Martín y J. E. Martín; a las 14: niños, categoría A., a sare: J. Galdeano y M. Estanga contra A. P. Jáuregui e I. D. Arnáiz; a las 14.30: niños, categoría B., a sare: D. A. Zarátz y J. A. Arraza contra J. Larzábal y C. Larzábal.

RACING CLUB

Organizado por el Racing Club, en su cancha sita en Avellaneda se jugarán el lunes y martes próximos por el campeonato interno de pelota a paleta los siguientes encuentros:

Lunes, a las 20.30, segunda categoría, Santiesteban y Nayet contra Marchovecchio y Laborde; a las 21, cuarta categoría, Fernández y Fontana contra Irurzun y Giannoni; a las 21.45, tercera categoría, Munín y Farioli contra Rodríguez y Rama; a las 22.30, categoría intermedia, Francés y Valdez contra Rodríguez y Zapponi.

Martes, a las 20.30, cuarta categoría, Viccini y Benítez contra Márquez y Malena; a las 21, segunda categoría, Lago y Muñoz contra Celotta y Paredes; a las 21.45, Aguirre y Sola contra Fattorini y Márquez, y a las 22.30, categoría intermedia, Molina y Leguizamo contra Martín y Recio.

Hoy proseguirá el campeonato de la Federación comercial

Correspondiente al campeonato de la Federación Comercial de Fútbol, sección "Sábados", se llevarán a efecto esta tarde, a las 14.45, los siguientes partidos:

Primera división: Fábrica Argentina de Alpargatas v. Cervecería Argentina Quilmes.

Segunda división: A. Bullrich y Viuda de Canale; Curt Berger v. General motors.

PARTIDOS PARA MAÑANA

Por el campeonato de la sección "Domingos" se jugarán mañana 25 los siguientes partidos:

Segunda división: Desempate del primer puesto entre los clubs José Ballestrini v. Cervecería Argentina Quilmes, en la cancha del Club Juan Lalor, en Avellaneda. Bagley v. Ostrilión.

CONCURSO ESTIMULO

En la secretaría de esta Federación, Belgrano 426, continúa abierto el registro de inscripciones para el concurso Estímulo, pudiendo obtenerse datos e informes a objetos de solicitar la inscripción.

CICLISMO

Premios de pruebas del club Petit Bretón

En su reunión última la C. D. del Club Petit Breton ha resuelto comunicar a los ganadores de premios de carreras que se hayan realizado por esta institución durante la temporada pasada, que si dentro de los 30 días a partir del 21 del actual, no pasan a retirar dichos premios, perderán todo derecho y reclamo.

Los que tengan interés en no perder dichos premios podrán pasar por la secretaría del club citado, los días miércoles, a las 21.

ATLETISMO

Torneo para novicios y perdedores

SE REALIZARA MAÑANA EN PALERMO

En el campo de deportes del club Gimnasia y Esgrima, en Palermo, se llevará a efecto mañana, domingo, un torneo atlético, reservado para novicios y perdedores, con licencia de la Federación Atlética Argentina.

El programa preparado es el siguiente:

A las 8.30: 100 metros llanos, series; lanzamiento del disco, final, campo auxiliar; a las 9.15: 400 metros con vallas, final; lanzamiento de la bala, final, campo auxiliar; salto con garrocha, final, campo auxiliar; a las 9.30: 200 metros llanos, series; a las 10: 800 metros llanos, series; a las 10.30: 110 metros con vallas, series; salto en alto, final, campo auxiliar; a las 10.45: 100 metros llanos, final; a las 11.15: 800 metros llanos, final; a las 11.30: posta, 4x100, series; a las 14.30: 200 metros, semifinal; lanzamiento de la jabalina, final, campo auxiliar; a las 14.45: 400 metros llanos, series; a las 15: 1.500 metros, final; triple salto, final, campo auxiliar; a las 15.30: 110 metros con vallas, final; a las 15.45: 100 metros llanos, final; a las 16: lanzamiento del martillo, final, campo auxiliar; 400 metros llanos, final; a las 16.30: salto en largo, final, campo auxiliar; 3.000 metros, final; a las 17: 200 metros llanos, final; a las 17.15: posta de 4x100, final.

NATACION

Concurso de natación por la copa Dornal

EN LA PILETA DE LA Y. M. C. A.

La Asociación Cristiana de Jóvenes hará disputar el día 29 del corriente mes, en su pileta, un concurso de natación por la copa Dornal, trofeo challenge, instituído en el año 1919.

La copa de referencia ha correspondido por un año, desde que se disputa, a los siguientes nadadores: 1919, Roque Bidano; 1920, E. Bard; 1921, Juan W. Beberensen; 1922, José Bidau; 1923, Alberto Zorrilla; 1924, Campbell Burrows; 1925, Alberto Zorrilla, y 1926, Alfredo Rocca.

Pasará el trofeo en posesión definitiva del nadador que obtenga la mayor cantidad de puntos en el total de las pruebas, tres años consecutivos o cinco alternados.

El programa de la competencia es el siguiente:

Carreras en estilo libre de 40, 80, 100 y 200 metros; en estilo espalda de 40 metros; en estilo pecho de 100 metros, "plunging" y saltos ornamentales.

PEDESTRISMO

Carrera libre sobre diez mil metros

LA ORGANIZA EL C. A. DEL PILAR

El C. A. del Pilar hará disputar el domingo 2 de octubre próximo una carrera pedestre sobre 10.000 metros.

La señal de partida será dada en la intersección de las calles Rivadavia y Rincón, debiendo los competidores seguir por Rincón, Moreno, Entre Ríos, Rivadavia, Avenida de Mayo, Rivadavia, Balcarce, Victoria, Bolívar, Diagonal Roque Sáenz Peña, Florida, Santa Fe, Pueyrredón, Rivadavia hasta Rincón, punto de llegada.

Esta prueba es libre a todo competidor con licencia de la Federación Atlética Argentina, habiéndose destinado para ella cinco premios.

Las inscripciones se reciben en Ayacucho 1055, todo el día, y en Rivadavia 1961, de 15 a 17 horas.

Carreras pedestres del Club Internacional

SE DISPUTARAN EN EL PARQUE AVELLANEDA

Las autoridades del C. A. Internacional han organizado un concurso de carreras pedestres, que tendrá lugar en la pista del parque Nicolás Avellaneda, en las siguientes fechas:

Domingo 25 del corriente: 100 metros, para perdedores, 1000 metros para perdedores y posta de 4 por 200.

Domingo 16 de octubre: 400 metros para perdedores, 3000 metros para perdedores y 200 metros libres.

Domingo 30 de octubre: gran campeonato de la hora americana, por equipos de dos competidores.

A los ganadores se les otorgará premios consistentes en copas y se reciben medallas. Las inscripciones en la secretaría, Medrano 322 y Lavalle 1673, departamento 8.

Excursión a San Martín del C. D. América

PARA MAÑANA

El Club Deportivo América ha organizado para mañana domingo, iniciando la disputa del concurso social de turismo correspondiente a la temporada 1927-1928, la primera marcha sobre el trayecto plaza del Congreso, Caballito, avenida San Martín, San Martín (autódromo), Vicente López, Monumento de los Españoles, estableciéndose las 6.45 como hora de reunión, y las 7 de salida.

Actuarán como capitanes de ruta S. Inoccenti y J. Cornella; como piloto zaguero, A. Fonseca, y como miembro actuante, S. Casarino; primeros auxilios, A. Travers.

Cómo formarán algunos equipos en los partidos de mañana

ARGENTINO DEL SUD

En su encuentro con Banfield, a disputarse en la cancha del club Boca Alumni, sita en las calles General Rivas y Sin Nombre (Isla Maciel), Argentino del Sud, que actuará como local, estará así representado:

F. Santoro; J. Gobino y C. Francesco; M. Dimeo, J. Lombardini y F. Cordone; E. Pardal, A. Longo, A. Piana, J. Bao y D. Ferrari.

SPORTSMAN

Contra Argentino de Banfield, en Lomas de Zamora, Sportsman presentará el siguiente equipo:

J. Berdía; A. Marchioli y R. García; E. Ballestrase, E. Morgenthales y N. N.; E. Vázquez, C. Alvarez, Gaspes, O. Selmo y C. Caratti. Suplentes: Comaschi y Hermida.

BOCA JUNIORS

En su cotejo con Sportivo Palermo, a verificarse en Brandsen y del Crucero, Boca Juniors estará así representado:

A. Tesorieri; L. Bidoglio y R. Muttis; S. Médici, Fleitas Solich y G. Moreiras; M. Evaristo, A. Craviotto, D. Tarasconi, E. Kuko y R. Olmo.

EL PORVENIR

En su partido con Nacional, a realizarse en Adrogué, El Porvenir formará de la siguiente manera:

J. Montelli; A. Sande y H. Bahía; R. Diana, S. T. Power y C. Pérez; J. Parrilla, P. Toselli, A. N. de los Santos, C. Pozzo y Gurutchague.

SAN LORENZO DE ALMAGRO

En la cancha del Sportivo Barracas, el cuadro del Club San Lorenzo, que actuará como visitante, frente a Barracas Central, lo integrarán los siguientes jugadores:

H. Orio; P. Omar y E. Monti; A. Lujambio, L. Monti y J. Fossa; A. Carricaberry, L. Acosta, P. de Sarasqueta, J. Maglio y A. Foresto.

BARRACAS CENTRAL

Por su parte, Barracas Central, en su encuentro con San Lorenzo, presentará el siguiente equipo:

J. Sormani; A. Carri y R. Nouche; P. Gobbi, J. Pérez y J. Riccitelli; A. Lombardo, M. Irigoyen, A. Lorenzo, N. Lombardo y R. Estevarena.

MOTOCICLISMO

Postergóse la prueba "Standard" del C. M. Nacional

CON TAL MOTIVO ABRIOSE DE NUEVO EL REGISTRO DE INSCRIPCIONES

En sesión extraordinaria realizada anoche, la C. D. del Club Motociclista Nacional resolvió postergar la realización de esta carrera para el domingo 2 de octubre próximo, a las 9 horas.

Dicha prueba estaba anunciada para mañana domingo, pero la lluvia ha dejado en malas condiciones el circuito donde debía disputarse.

Por tal razón se ha resuelto dejar abiertas las inscripciones hasta el próximo jueves 29 del corriente, a las 21 horas, fecha y hora en la cual será cerrado el registro y se procederá al sorteo de los inscriptos.

DISTRIBUCION DE PREMIOS

La C. D. del Club Motociclista Nacional ha resuelto hacer entrega de los premios a los vencedores del Primer Circuito La Plata y Copa Luis J. Gerli, en el local social, calle Moreno 2895, el jueves 29 del corriente, a las 22 horas.

A ese efecto han sido invitados a concurrir todos los vencedores clasificados en ambas disputas.

Noticiario de la A. Amateurs Argentina de Fútbol

A la secretaría de esta entidad futbolística fueron presentadas ayer las siguientes notas:

REFEREE JUAN A. GIRALDES — Informa sobre las incidencias del partido River Plate versus Chacarita Juniors primera.

ASOCIACION MARPLATENSE DE Fútbol — Solicita con urgencia la conformidad de un pedido hecho en oportunidad para que se enviara un equipo a Mar del Plata el día 12 de octubre próximo.

ASOCIACION DE FUTBOL (DE OLAVARRIA — Solicita se le informe en qué condiciones se halla el referee León Solaroli en esta Asociación.

R. F. SEYER — PRESENTA UN proyecto para contratar un equipo extranjero de fútbol, para medirse con similares de esta Asociación.

CLUB SAN ISIDRO — ACUSA RECIBO de una nota de esta entidad, y comunica que no vió ninguna anormalidad durante la realización del encuentro sostenido contra Excursionistas.

CLUB ATLETICO HURACAN — INforma sobre las incidencias ocurridas en las matches que jugó contra los clubs Platense, reserva; Liberal Argentino, primera, y San Isidro, reserva.

Solicita a la vez autorización para jugar un match amistoso el domingo 25 del corriente, con la segunda división del Club Sportivo Sarandí.

Campeonato interno del C. A. Obras Sanitarias

PARTIDOS PARA MAÑANA

Por el campeonato interno del C. A. Obras Sanitarias de la Nación, se llevarán a efecto, mañana, domingo, los siguientes partidos:

A las 8.30: Llaveros contra San Isidro segunda división; juez, P. Saludas. Integrarán los equipos los siguientes jugadores:

Llaveros: J. Mantello; A. Rolfo y J. Natale; O. La Gamma, G. M. Mastromarino y F. Frascino; M. M. Casasbellas, R. P. Pallone, H. Bertani, J. Poletti y J. Guiliano.

San Isidro: C. Castelnuovo; F. Ridela e I. P. Borelli; H. Rossi, F. A. Zanotti y A. Tiberio; F. Gerardo, I. Il Cima, P. Blumetti, J. Tulemasci y A. Pereyra.

A las 9.45: Palermo Construcciones contra Boca y Barracas, segunda división; juez, J. E. Sánchez.

Palermo Construcciones: F. R. María; A. Campagnola y L. Fidanza; R. Renovali, F. Casanovas, J. L. Lagomarsini; F. Rodríguez, H. V. Gabrieli, A. Brasco J. Garagori y R. Degesi.

Boca y Barracas: V. J. Vattuone; M. Pérez y R. E. Kidd; J. Villegas, L. Algieri y L. Forlini; J. Pastorino, J. M. Devesa, F. Tuffo, J. Mendonsa y A. Pumarino.

"La quincena del Touring Club Argentino"

CONSCRIPCION DE SOCIOS

El Touring Club Argentino ha resuelto abrir una inscripción especial de socios a efectos de intensificar su propaganda en favor de la vialidad del país.

Los socios que ingresen hasta el 2 de octubre recibirán gratuita e indistintamente la insignia esmaltada para automóviles, el porta carnet y registro de cuero o una medalla de plata, además de los beneficios que acuerdan los reglamentos de la misma entidad.

Las cuotas son las siguientes:

Socio vitalicio, $ 200 por una sola vez. Socio residente, para los socios domiciliados en la capital federal, $ 20 anuales.

OBSEQUIO
Dos grandes productos nacionales
Vino quinado
KALISAY
Tónico reconstituyente
es el vino Quinado que recomiendan los médicos para uso familiar, por ser un verdadero estimulante de gran valor tónico y digestivo; y el
Vinagre OMEGA
que se obtiene del mejor vino argentino sin ácido acético artificial, base de los vulgares vinagres tan perjudiciales para el estómago e intestinos. EL VINAGRE OMEGA obtuvo, por su pureza, el Primer Premio de la Municipalidad y Gran Premio y Medalla de Oro en la última Exposición de la Industria Argentina.
El estuche mide 21 centímetros de largo
El valor del contenido de cada estuche excede de $ 1.50 m|n. Sin embargo, se remite libre de gastos a todo el que nos envíe $ 0.50 en efectivo o en estampillas de correo.
Bres. LAGORIO y Cía. Ltda. (S. A.)
24 de Noviembre, 480, B. Aires
Deseando recibir el Estuche que anuncian, acompaño 50 centavos.
Nombre ...
Domicilio ...
Localidad ...
F. C. ... Provincia ...

COMPRE SUS ANTEOJOS EN LA OPTICA "PODESTA" Cangallo 1129

INFORMACION DEL INTERIOR

DE LA PLATA

De la Asociación de maestros

SIGUE CONFIANDO EN TIEMPOS MEJORES

La comisión directiva de la Asociación del Magisterio ha dirigido una nueva nota al diputado Costanza, dando un voto de aplauso a éste y a los demás legisladores que plantearon en la legislatura la situación de la dirección general de escuelas frente a los problemas de la educación común y de los derechos de los maestros, desconocidos abusivamente por aquella repartición.

Confiesa la nota aludida la desilusión del magisterio frente al voto de la mayoría radical de la cámara; todas las esperanzas de los maestros, dice se han visto defraudadas. No han llegado los tiempos mejores de que hablaban en una comunicación al presidente de la cámara. Las puertas de la dirección de escuelas han quedado de nuevo cerradas. Pero siempre optimista, la Asociación sigue a la espera de tiempos mejores..., que nosotros creemos no llegarán si el pueblo no resuelve en el terreno político la modificación del actual desastroso estado de cosas, y si los propios maestros, con más clara y solidaria noción de sus intereses gremiales, no saben ejercer activamente — y eligiendo los procedimientos más eficaces — la presión necesaria para que se les respete y se dé a la enseñanza escolar a su cargo un contenido más constructivo y civilizador.

De cualquier manera, el optimismo que se confiesa es una esperanza para nosotros, en la reacción del magisterio contra tantas estulticias de que ha sido víctima en estos últimos tiempos.

PAVIMENTOS PARA LOBOS

HUBO TRES PROPONENTES

Tuvo lugar ayer, a las 15 horas, en el despacho del oficial mayor del ministerio de obras públicas, la apertura de las propuestas presentadas a la licitación pública para la construcción de pavimentos de adoquinado de granito sobre base de tierra en Lobos, de acuerdo al pliego de bases y condiciones confeccionado por la Dirección de bonos de pavimentación.

Se presentaron tres proponentes:

Pedro Grossi, por un total de pesos 186.877.51 moneda nacional. Devolución en efectivo, 9.5 por ciento.

Antonino Guglielmino, total pesos 237.419.72 moneda nacional. Devolución en efectivo, 10 por ciento.

Luis Bozzini (hijo), total pesos 225.983.95 moneda nacional. Devolución en efectivo, 10 por ciento.

Pavimentación en La Plata y Saavedra

EL Sr. VERGARA AMIGO DE CORDONES ALTOS

El poder ejecutivo dictó una resolución, no haciendo lugar a la solicitud formulada por la empresa Juan F. Totamanti, adjudicataria de las obras de pavimentación de La Plata, para modificar la altura del cordón de granito a utilizarse en las mismas, por cuanto se opone a ello, según informa la Dirección de bonos de pavimentación, el artículo 74 del pliego de bases y condiciones que rigen esos trabajos.

—Por otra resolución, el poder ejecutivo rechaza igualmente la modificación propuesta por ante la municipalidad de Saavedra, por la firma Francisco Marseillan, referente a la colocación de cordones de granito en las obras de pavimentación de Pigué, que tiene adjudicadas.

Socios no residentes, radicados en el interior del país, $ 15 por año.

Las adhesiones con los importes de las cuotas deben dirigirse al presidente del T. C. A., calle Malpú 92, Buenos Aires.

EL DESFILE DE RODADOS

Por lo que respecta al desfile de rodados y a la fiesta que el 2 de octubre próximo se realizará en el local de exposiciones que la Sociedad Rural Argentina posee en Palermo.

Las autoridades del Touring Club Argentino, conjuntamente con los de la Sociedad Rural, continúan activamente los preparativos para la fiesta deportiva y con la cual quedarán clausurados los actos que se han organizado en celebración del vigésimo aniversario del club.

Más de siete millones de bicicletas circulan en Francia

Actualmente circulan por los campos y ciudades de Francia 7.112.818 bicicletas. Esta cifra supera en 349.466 al número de máquinas que arrojaban las estadísticas del año 1926 y el cual no pasaba de 6.763.352.

Efectuado el recuento por departamentos, resultó favorecido con el mayor número, el departamento en que se halla situado París, contando con 476.665 bicicletas, y la región más pobre en estas máquinas, que es la de Hautes-Alpes, apenas suma 8.880.

A continuación publicamos la estadística completa:

Nord	418.046
Seine-et-Oise	229.177
Pas-de-Calais	208.758
Seine-Inférieure	157.774
Gironde	150.978
Loire-Inférieure	148.581
Maine-et-Loire	124.773
Bas-Rhin	127.382
Saône-et-Loire	124.042
Ille-et-Vilaine	122.900
Rhône	107.263
Oise	106.776
Loiret	105.834
Somme	105.172
Haut-Rhin	105.172
Aisne	104.561
Côtes-du-Nord	103.662
Sarthe	103.662
Seine-et-Marne	100.998
Bouches-du-Rhône	75.032
Lot	20.700
Ariège	18.455
Cantal	18.047
Basses-Alpes	12.603
Hautes-Alpes	8.880

BUENOS AIRES

Los pleitos de reivindicación de tierras en Mar del Plata

La provincia tendrá que pagar buenos miles de pesos

Aventuras de los "defensores de la causa" que cuestan caras al erario público

MAR DEL PLATA, 23 — Las bellezas de la "causa" son ya proverbiales.

No se conoce ya día que termine sin que deje la prueba "tangible" de un nuevo colazo de la acción gubernamental. Las "nítidas probidades" exaltadas por los votos de la facción — a tanto por mes — resultan así un tanto empañadas...

UN NUEVO CASO—

Véase, sino, lo que está pasando con los famosos pleitos iniciados por la provincia (?) contra determinados propietarios de tierras de Mar del Plata. Algo que parece cuento, pero que, desgraciadamente, es una dolorosa realidad tangible.

Hace varios años el gobierno de la provincia descubrió, y lo hacían notar en algunos documentos altos funcionarios de la administración, que ciertas tierras de Mar del Plata no habían salido del dominio público. Es probable que ya se pensara, a raíz de esos descubrimientos, iniciar alguna gestión judicial para reivindicar las tierras, indebidamente detentadas por particulares. Y también, que reinara cierto temor por los posibles resultados de los pleitos. Lo cierto es, que "se sabía" de la existencia de supuestos títulos oficiales, que hacían pensar en la propiedad del estado.

EL NEGOCIO—

A pesar de esos antecedentes, aparece un buen día un señor Alló "denunciando" al gobierno esos bienes como del patrimonio fiscal, y pide poder del gobierno para iniciar de inmediato acciones judiciales contra los ocupantes, cargando él, el denunciante, con todos los gastos que se ocasionaran... Reclamaba, por su puesto, y a mérito de lo que había "descubierto", el 50 por ciento de los beneficios resultantes de las numerosas reivindicaciones que se pensaban promover.

El señor Cantilo, olvidando todos los antecedentes oficiales sobre el asunto, con la misma tranquilidad de espíritu con que suscribió los vergonzosos contratos de empréstito, tomó viaje en la audaz operación; sabiendo, también, o debiéndolo saber, que el denunciante no pasaba de ser un simple intermediario de los políticos radicales, que pensaban saborear gordo alrededor... del asunto...

CON EL BARRO HASTA LAS OREJAS—

Se promovieron las respectivas demandas. El hermano mayor del vate irigoyenista, que habla de ciclones y tormentas en el congreso nacional, patrocinaba la apetitosa aventura... Pero los pleitos, en definitiva, fueron fallados en favor de los particulares y contra la provincia, con desterminadas costas a cargo de ésta. Costas que asciende a muchas decenas de miles de pesos.

ECHENLE UN GALGO—

Y con todo, difícil será que lo atrapen.

Porque el denunciante y apoderado de la provincia que, de acuerdo con lo convenido, debe pagar esas costas, no aparece por parte alguna.

EL GOBIERNO, EN TANTO...—

Se dispone a pagar, porque legalmente, es el único responsable, y contra él se dictó ya orden de embargos.

El señor Vergara, como buen abogado, renuncia al embargo y acuerda el pago de lo que se debe, sin perjuicio de reclamar las mismas sumas que ahora egresan del tesoro público al denunciante vencidos en los pleitos...

Total, hasta ahora: cerca de 87 mil pesos moneda nacional.

Desde luego, que se trata de plata perdida. No hay posibilidad de reponer lo que ahora se paga. Sólo el señor Cantilo pudo tener la ilusión de que la provincia no perdería nada.

O, por mejor decir, sus allegados. Pues, en último caso, como ahora ocurre, la provincia haga lo que deberían pagar Oyanarte y el procurador Alló...

NECROLOGIA

Después de una larga y penosa enfermedad, falleció el compañero Ricardo Wilches.

El extinto fué un activo afiliado que ocupó diversos cargos en la C. A. del centro.

El sepelio de los restos se efectuará hoy, a las 9 horas. Casa mortuoria, Rivadavia 1187.

Se invita a los afiliados a concurrir.

LA VANGUARDIA, une su pésame, al enviado por el Centro Socialista local.

Centro Socialista de Ciudadela.—Con motivo del fallecimiento del que en vida fué activo militante, ciudadano Ricardo Wilches, este Centro resolvió enviar a la familia del camarada desaparecido su más sentido pésame, por intermedio de LA VANGUARDIA.

Resolución del Centro de Haedo. — La C. A. del Centro Socialista local, en conocimiento del fallecimiento del activo y querido ex afiliado al mismo, y que actualmente pertenecía al Centro de Ciudadela, Ricardo Wilches, se reunió extraordinariamente y resolvió:

1o. Expresar su más sentido pésame a la familia del extinto.

2o. Designar a dos de sus miembros para velar el cadáver en representación del Centro.

3o. Invitar a los afiliados a concurrir al sepelio de sus restos, que se realizará hoy en el cementerio de San Martín.

Se acusa al ex intendente de San Nicolás, por malos manejos de fondos públicos

La comisión de seguridad e interpretaciones aconseja al cuerpo deliberativo pasar los antecedentes al juez de crimen

SAN NICOLAS, 23 — Produjo despacho la comisión de seguridad e interpretación del concejo deliberante, sobre el asunto relativo al juicio que la municipalidad promoviera en épocas de la intendencia del señor Víctor Gard, al abastecedor Miguel Ferrari.

El dictamen que lleva la firma de la mayoría de la comisión, formada por los concejales Rogelio L. Ameri y Vicente Soldano Lima, es el siguiente:

"H. concejo: Vuestra comisión de seguridad e interpretación ha estudiado los antecedentes del juicio promovido, por resolución del ex intendente don Víctor Gard, contra el abastecedor de carne don Angel Ferrari, y ha llegado a las conclusiones siguientes:

1o. De ser verdad la afirmación del señor Ferrari, de que pagó a la municipalidad el alquiler de puesto en el mercado y los impuestos de abasto correspondientes a los meses de marzo, abril, mayo, junio, julio, agosto y septiembre, sería imputable al ex intendente Gard, la desaparición de las sumas cobradas en ese concepto y las consecuencias totales del juicio promovido;

2o. De ser verdad la declaración del ex intendente Gard, consignada en acta de fecha 16 de julio de 1924, según la cual "el señor Ferrari firmó un documento exigido por la intendencia", le sería imputable al primero la desaparición del mencionado documento y las consecuencias totales del juicio, por cuanto la presentación de aquél hubiera constituído una prueba decisiva en contra del demandado;

3o. De ser verdad lo expresado en varios escritos por el asesor letrado de la municipalidad, de que el ex intendente Gard consintió, a raíz de promesas no cumplidas, la matanza de animales por el abastecedor Ferrari, sin el previo pago de los impuestos correspondientes, sería imputable al ex intendente Gard la violación del artículo 36 de la ordenanza de presupuesto y del decreto del D. E. de fecha 29 de junio de 1921.

4o. Por no haber requerido oportunamente la autorización del concejo deliberante, para pagos relacionados con el juicio contra Ferrari, por un total de 5.016 pesos, hechos efectivos en mayo 5, septiembre 12 y junio 2 del año 1924, es imputable al ex intendente Gard la malversación de aquella suma, tomada de un fondo destinado a otros objetos.

Las razones apuntadas y otras que dará el miembro informante, evidencian una serie de procedimientos irregulares por parte del ex intedente Gard, por cuya exclusiva culpa la comuna ha debido pagar alrededor de 11.000 pesos, embarcada en un juicio desastroso y absurdo.

"A pesar de todo ello, esta comisión cree que será suficiente sanción, obligar al mencionado funcionario a reponer la cantidad de 5.016 pesos que gastara sin autorización del C. D., para lo que se seguirá la vía criminal.

"En consecuencia, os aconseja votéis la siguiente resolución:

"El H. C. D., en sesión de la fecha, resuelve:

"Artículo 1o. — Declarar responsable al ex intendente don Víctor Gard, de la malversación de 5.016 pesos, pagados en los juicios "Municipalidad de este Partido contra Angel Ferrari", sin autorización de este honorable concejo.

"Art. 2o. — Pasar los antecedentes del asunto al señor juez del crimen del departamento, para las acciones a que hubiere lugar".

Comuníquese, etc.

Firmado: R. L. Ameri. — Vicente Solano Lima.

El otro miembro de la comisión, señor Alberto Peralta Bello, se ha excusado de emitir opinión.

Las próximas elecciones municipales

EL PARTIDO SOCIALISTA FRENTE AL CAUDILLISMO Y LA IGNORANCIA

MORON, 22. — Se acerca la fecha en que el electorado del partido de Morón debe renover las autoridades del municipio, y con tal motivo han empezado a dar señales de vida los grupos y grupitos que responden a las inspiraciones de caudillos y caudillejos de barrio.

La historia se repite como consecuencia lógica de la falta absoluta de partidos orgánicos, responsables y conscientes del presente político.

A excepción del Partido Socialista, que tiene en materia política normas, orientaciones y principios claros y definidos, el resto de los que accionan en el campo político, aunque sea transitoriamente, desenvuelven su labor en forma precaria y antidemocrática.

Un crudo personalismo hace carne en ciudadanos que de la democracia tienen un concepto mezquino, al punto de confundir ambición de mando y uso del poder con el ejercicio normal del sufragio, previa la divulgación de la forma y manera en que han de solucionarse y resolverse los problemas fundamentales que atañen directamente a la masa popular.

Bien que, por otra parte, nada de esto necesitan quienes buscan entre los más ignorantes, más faltos de carácter o sencillamente serviles la materia prima con que han de formar conglomerados, sin otra preocupación que la de servirse de ellos para el logro de sus móviles interesados y subalternos.

Pena da ver cómo, a esta altura de la vida cívica argentina y luego de larga experiencia en el manejo del voto secreto, se persiste en inducir a la masa popular a permanecer en el error, halagando sus más innobles pasiones y explotando sus vicios e incapacidad.

Morón es un campo propicio para la innoble profesión de caudillo; prueba es la cantidad de hombres que se dedican a su ejercicio, no faltando el que con toda impudicia ha aprovechado una reunión de individuos afectos a uno de los más bárbaros espectáculos — el box — para hablar como si tal de los beneficios de la educación física del pueblo, confundiendo a sabiendas una costumbre brutal y despreciable con el ejercicio metódico y saludable de los deportes de la juventud.

Se ha iniciado también la época de las palmadas sobre la espalda del "amigo consecuente" que ha de prestar su concurso para que los políticos de la peor especie continúen usufructuando las gangas del erario comunal.

Entretanto los socialistas de Morón prosiguen su ininterrumpida labor sembrando ideas y difundiendo principios; en una palabra: haciendo democracia de verdad.

¿EPIDEMIA?

CARLOS CASARES, 23—Reina cierta alarma en la población por existir sospechas sobre la aparición de una epidemia en ésta.

Una familia de apellido Echeveit, cuyos miembros son personas de trabajo y estimadas en el pueblo, vióse hace un mes enferma de gripe.

Con pocos días de diferencia, fallecieron dos en un principio, y tres más, certificando los médicos la defunción por gripe.

Existen más enfermos y de gravedad, cuyo triste desenlace se espera.

La población se ha alarmado, no obstante la pasividad de las autoridades municipales.

De La Plata vinieron empleados, del Departamento de salubridad, justamente el día que se daba sepultura a dos de los cadáveres, pero retornaron sin dar opinión tranquilizadora alguna.

¿Se tratará de una epidemia?

Inaugurará hoy la sociedad rural, su primera exposición de productos de granja e industrial

PERGAMINO, 23. — Con una concurrencia superior a los cálculos más optimistas, de expositores, se inaugurará mañana la primera exposición de Granja y de Productos industriales.

Se ha instalado ella en uno de los grandes galpones ubicados junto a las vías del Central Argentino, llenándose por completo el local. Numerosas casas de la capital federal concurrieron al certamen y existen numerosos premios para los mejores stand, varios de los cuales instituídos por autoridades del gobierno nacional.

NO HABRA CLASES

PERGAMINO, 23. — Debido a las festividades fraileras patronales, no funcionarán las escuelas durante el día de mañana, tanto las urbanas como las suburbanas.

Banco Comercial de Azul

AZUL, 23. — En la sala de audiencia de la cámara de apelaciones, y ante un regular número de acreedores, se efectuó ayer la primera reunión de la convocatoria del Banco Comercial de Azul. Se inició ésta con la presentación de cartas-poderes, que son numerosas, pues hay del Azul, Pringles, Dorrego, Chillar, Cachari y Capital. No pudiéndose dar término, se suspendió la audiencia hasta el lunes próximo, a las 15 horas. De Buenos Aires estaban presentes algunos abogados que traen al parecer cartas-poderes, y, según rumores que he oído, con el propósito de provocar directamente la quiebra del Banco.

Entre los acreedores de este pueblo y de las sucursales de la campaña se propició la idea de pedir cesión de bienes y hacer resurgir nuevamente el Banco, dejando los acreedores un porcentaje de 30 ó 40 o|o para emplearlo en acciones, a objeto de formarle capital. El resto lo acordarían con un plazo prudencial para el pago, haciendo del Banco una institución como antes, es decir, que continúe la casa del Azul con las sucursales de la campaña, y clausurar definitivamente la de B. Aires.

S. DEL ESTERO

Política lugareña

COMO SE ORGANIZAN "ASAMBLEAS"...

FERNANDEZ, 23 — La política lugareña ofrece características notables, dignas de un comentario de Payró.

Aquí también estamos en "Pago chico". Dos grupos pugnan en lucha encarnada; por sostenerse en el poder el uno, y a fin de adueñarse de la situación, el otro.

Para conseguir ese objetivo, no se desperdician medios, desde los más burdos hasta los más hipócritas.

Se realizó días pasados una "reunión" radical..., reclutada por la policía; esa es la palabra.

El jefe político del departamento "Don Robles", el comisario y su personal en masa, con uniforme algunos, otros sin él, se encargaron de invitar a los ciudadanos que frecuentaban tabernas y confiterías

A las 18 de ese día, la policía dió orden de cierre al comercio, a objeto de que los elementos asistieran a la clásica asamblea para aclamar a los encaramados en el poder.

Cinco borracherías aportaron nutrida concurrencia al acto que respondía al grupo adicto al coronel de la Zerda (no confundir), ministro de gobierno y hermano del gobernador.

Abrió el acto un ex comisario al régimen, "negro" antes, confesó, pero ahora que Zerda manda, no podía sino estar con el coronel, llamándose "zerdista" como lo eran los policianos presentes.

Balbucearon también su adhesión el jefe político, el comisario, el recaudador de rentas Telésforo Paz y José Seijas, encargado del registro civil.

Luego se retribuyó a los correligionarios con bebida abundante, pagada con 200 pesos que envió Zerda, coronel.

Sin copitas, no hay asambleas radicales; es un número infaltable del programa.

SANTA FE

En defensa de una gran empresa

LA ACTITUD DEL INTENDENTE DE ROSARIO

ROSARIO, 23. — El pésimo servicio tranviario que realiza en Rosario la empresa belga, dueña también del servicio de alumbrado, dió lugar a la creación del servicio de ómnibus. Pero por incapacidad de las autoridades municipales, este servicio, que solucionó en gran parte el problema de la locomoción en Rosario, viene siendo objeto de grandes trabas por parte de la intendencia, que no disimula su simpatía con la empresa tranviaria. Dos hechos demuestran nuestro aserto: el primero es el permiso conferido a la empresa últimamente nombrada para hacer circular el servicio 5 especial, línea a Alberdi, fijando una tarifa única de 15 centavos, resistida por la población. El segundo hecho, es la reciente prohibición de poner en servicio nuevos ómnibus, alegando la imposibilidad de organizar los recorridos de los mismos en el sentido de evitar la aglomeración de coches en el perímetro central.

La mentira más grande que contiene el decreto del señor intendente, es ésta que extractamos a continuación:

Dice así: "Que si bien puede considerarse como excesivo el número de los ómnibus que circulan, no puede decirse que ese servicio, prestado en forma deficiente, sea de gran utilidad al vecindario, por cuanto carente de una reglamentación que les obligue a mantener un servicio regular, preciso, higiénico y práctico, no llena en tal carácter las finalidades requeridas por las necesidades del público en general, en materia de transporte.

Como se sabe, se encuentra a estudio del concejo deliberante un proyecto de ordenanza, reglamentando los servicios de ómnibus, siendo posible que el decreto transcripto más arriba subsista hasta que dicha corporación se expida."

A esto respondemos: El vecindario está muy conforme con el servicio de ómnibus. Sólo hace falta un gobierno municipal capaz de reglamentar la circulación de los coches. Si se limita el número de ellos, la empresa tranviaria quedará nuevamente dueña del tráfico, con gran satisfacción de los accionistas extranjeros; pero con graves perjuicios para la población rosarina.

Por la higiene mental

ROSARIO, 23. — A una de las diez comisarías, de la segunda ciudad de la república, se le ha dado, en buena hora por cierto, por perseguir la difusión de la pornografía. Con este fin, dentro del radio jurisdiccional de la 3a., se ha llevado a cabo una batida en los kioscos, secuestrando mucho material pornográfico. Llamados a responder por la existencia de tales publicaciones obscenas, los vendedores expresaron "que se veían obligados a contar con tales publicaciones y fotografías en razón de la gran demanda, siendo femenina la mayoría de la clientela. Las piden — según dicen — no pocas muchachas, entre las cuales figuran niñas de los colegios, modistas, dactilógrafas y otras empleadas". La policía no dice si también fueron secuestrados números del pasquín "Crítica", alma máter de las publicaciones pornográficas y degeneradoras del gusto literario.

El jefe de policía, el intendente y las nueve comisarías restantes, están en el deber de secundar la campaña de saneamiento mental iniciada por el comisario de la 3a., a quien, hoy por lo menos, no tenemos inconveniente alguno en felicitar por su encomiable actitud.

La nueva estación del Central Argentino en Rosario

La Sociedad de Ingenieros, arquitectos y constructores apoya la actitud del concejo deliberante — Grandes deficiencias del proyecto.

ROSARIO, 23 — El viejo conflicto entre la municipalidad y el ferrocarril Central Argentino sobre la construcción de la nueva central, ha impulsado a la sociedad en el acápite nombrada a emitir juicios sobre el asunto.

La opinión de la entidad de técnicos es decididamente partidaria de la actitud del gobierno municipal y concordante con el serio estudio que del proyecto hiciera el ingeniero argentino Adolfo P. Farengo.

La estación proyectada por la empresa, según este ingeniero, obstaculizará el desenvolvimiento comercial de la ciudad de Rosario, pues las líneas se mantendrían al nivel de las calles, muchas arterias permanecerían cerradas, y no se pone término con esa solución a los innumerables accidentes que ocurren con tanta frecuencia.

Por otra parte, el ingeniero Farengo sostiene que es de todo punto inaceptable la instalación de la playa de maniobras en el centro de la ciudad.

Mucho más lógico desde el punto de vista técnico, es el establecimiento de líneas a bajo nivel y el retiro de la playa de maniobras a las afueras de Rosario.

En la nota que la Sociedad de ingenieros, arquitectos y constructores envía al intendente, se apoya el estudio de Farengo, dejando así a salvo el deber moral de opinar como profesionales en un asunto de tan gran interés colectivo.

Inscripciones en el registro cívico municipal

ESPERANZA, 23 — Existe negligencia por parte de los contribuyentes para inscribirse en el padrón ampliado del registro cívico a utilizarse en la próxima lucha electoral.

Por otra parte, la mesa de inscripción, no funciona con regularidad. Se han presentado casos el último domingo de no poder anotarse varias personas por permanecer cerrado el registro durante las horas destinadas al efecto.

Las autoridades encargadas muestran una completa indiferencia.

Desorganización e ignorancia

ESPERANZA, 23 — El elemento obrero de la localidad ofrece características únicas de desorganización para la defensa de sus necesidades de clase.

La ignorancia o inconsciencia los hace manejables por los caudillejos políticos de las fracciones criollas.

No hace mucho, en una bodega perteneciente a la casa Schneider, algunos trabajadores fueron presos, mas consiguieron su libertad bajo fianza por las nuevas gestiones de los compañeros socialistas.

Pronto han olvidado sus clamores de justicia, viéndoseles ahora servir de instrumentos torpes a los partidos criollos.

Contra tan desalentadores cuadros los socialistas reafirman su fe en la lucha por el esclarecimiento de la masa obrera, confundida y engañada por manejos inescrupulosos de caudillos "paternales".

Es, en verdad, una tarea ingrata la de los camaradas militantes que en todo momento se ven obligados a sacar fuerzas de flaquezas para proseguir la noble lucha emprendida.

SALTA

670 casos de gripe en Salta

SALTA, 23 — La gripe, aunque benigna, ofrece el carácter de epidemia.

Se produjeron en pocos días 670 casos de gripe, adoptando las autoridades medidas de emergencia.

El Consejo general de escuelas ordenó la suspensión de las clases hasta el 2 del mes entrante.

Desde 1918 y 1919 no se conocía una epidemia de tal proporción. Se han registrado también casos de paperas y sarampión, y algunos, aislados, de escarlatina.

Las iglesias abrirán solamente dos horas diarias, de 9 a 11. Más que suficiente la intoxicación con opio mental.

Donde más se necesita la higiene y la desinfección, existen obstáculos para clausurar esos locales que tan mal huelen...

Estamos seguros de que al cerrarse las iglesias, la epidemia de gripe desaparece como por encanto.

LA PAMPA

Un párroco precavido

SANTA ROSA, 22 — Estábamos preocupados días atrás cuando el acarreo de cascos de vino vacíos, procedentes de la bodega de nuestro buen párroco "compañero" Farinatti, pensando que no era posible un consumo tan importante del licor celestial... en sus sacrificios.

Y era verdad, una información posterior nos da la clave: el "compañero" Farinatti, había estado muy atareado en su sótano embotellando con todos los artefactos necesarios y de un modo muy diestro, una gran cantidad de ese vino, el cual según sabemos será destinado a la próxima peregrinación al santuario de Luján, que se anuncia para el próximo mes.

Conferencia agraria en Colonia Inés y Carlota

BAJO EL PATROCINIO DE LA "SOCIEDAD UNION AGRICULTORES", SE REALIZO UN HERMOSO ACTO. —HABLARON COMPAÑEROS SOCIALISTAS—

SANTA ROSA, 23 — Tuvo notable éxito la conferencia llevada a cabo el 20 último en Uriburu, Colonia Inés y Carlota, que congregó a un crecidísimo número de agricultores, no obstante las lluvias caídas en diversos lugares de la zona.

El viejo baluarte de la organización gremial de los trabajadores de la tierra de Inés y Carlota, respondiendo a sus viejas tradiciones libertadoras, respondió como un solo hombre al llamado de la agrupación, concurriendo desde grandes distancias a escuchar la palabra socialista y obrera.

Hablaron Antonio Buira, Ferrari Zamudio y Corona Martínez.

Los oradores se refirieron a la organización agraria, tan excelente entre los hombres campesinos de Inés y Carlota, que ya en otra oportunidad fué probada. Buira expresó su voz de aliento con vibrantes párrafos para la unión sana y útil de los agricultores, quienes deben estrechar filas si anhelan asegurar el porvenir propio y el de sus hijos.

Zamudio, maestro de escuela, pronunció sentidas palabras de afecto para los obreros del campo, cuyas manos encallecidas tendría gusto en apretar, afirmando que sus reivindicaciones le merecían la mayor simpatía.

Finalmente, el doctor Corona Rodríguez analizó la vida del agricultor en el pasado y presente, exhibiendo después las características funestas del latifundio y la explotación por los grandes terratenientes.

Ocupóse también del fallo del doctor Alvear en el conflicto de los cañeros y de la mala actuación en esa emergencia de la Federación Agraria Argentina.

Las palabras de los disertantes fueron escuchadas con profunda simpatía, siendo todos ellos muy aplaudidos.

Hallándose presente un delegado de la F. Agraria, Buira le invitó a convertir las palabras de Corona Martínez, pero aquél declinó el ofrecimiento, manifestando que nada podía agregar a lo expresado por nuestros compañeros.

INFORMACION DEL EXTERIOR

EL ARREGLO DE LAS DEUDAS DEL ANTIGUO REGIMEN ZARISTA A FRANCIA

Una nota oficial del gobierno de París sostiene que aún no se ha llegado a ningún acuerdo

PARIS, 23 — Una nota oficial dada hoy a la publicidad cita diversos textos canjeados entre marzo y julio del presente año, por las delegaciones financieras francesa y rusa encargadas del arreglo de las deudas del antiguo régimen imperial ruso, demostrando incontrestablemente que no ha intervenido ningún acuerdo al respecto y que desde entonces los soviets no hicieron ninguna nueva proposición.

Expresa la nota que si los puntos de vista de las dos delegaciones concernientes al monto de las anualidades o modalidades esenciales del arreglo de las deudas se aproximaron efectivamente, los rusos persisten en subordinar las proposiciones para la concesión de créditos cuyo monto es muy superior al de las primeras anualidades ofrecidas a los tenedores franceses de títulos de renta rusos, lo cual no permite ningún examen útil de las mismas, y consecuentemente, nadie está autorizado para afirmar que existe un acuerdo completo sobre el asunto.

Además, la nota de referencia dice que la conferencia no deliberó respecto de las cuestiones relacionadas con las indemnizaciones debidas a los ciudadanos franceses por los injustos perjuicios sufridos en Rusia, y con el arreglo de las deudas de la tesorería, cuestiones que estando ligadas a todo acuerdo no cesaron jamás de ser planteadas.

PROPOSICION DEL GOBIERNO DE LOS SOVIETS

PARIS, 23. — El gobierno de los soviets rusos propone a Francia entregarle, durante un período de 61 años, la suma de 60 millones de francos oro por año. En cambio, solicita a Francia un crédito de 120 millones de dólares, cuya suma le sería acordada en fracciones anuales de 20 millones por año durante seis años. De esa suma se destinarían las dos terceras parte para cubrir el monto de los pedidos que haría Rusia y la otra tercera parte para la compra de productos franceses industriales y agrícolas, amortizables después de seis años. Finalmente, Rusia se compromete a asegurar el pago regular de los intereses y del capital que representarían los créditos.

PROSIGUE LA CAMPAÑA CONTRA LOS REPRESENTANTES RUSOS

PARIS, 23—Prosigue la ardiente campaña con motivo de la actitud asumida por los representantes del soviet, Litvinoff y Rakowski. Los órganos de la prensa continúan censurando enérgicamente la acción desarrollada con el propósito de perturbar la tranquilidad.

El consejo de la Liga procura conocer los elementos con que podrá contar para impedir las guerras

En tal sentido, ha pasado una nota a todas las naciones componentes de esa organización

GINEBRA, 23—A consecuencia de la resolución aprobada por la comisión tercera de la asamblea de la Liga de naciones, el consejo ha dirigido una carta circular a todos los miembros de la Liga acerca de los elementos con que podrá contar para impedir las guerras.

Según las respuestas que se reciban se sabrá si el concejo podrá tener a su disposición las fuerzas internacionales, militares, navales y aéreas necesarias para imponer su decisión con objeto de impedir la guerra o ayudar a los Estados que sean víctimas de alguna agresión.

ALEMANIA FIRMO EL ARBITRAJE OBLIGATORIO

GINEBRA, 23—En la sesión de hoy el presidente de la asamblea, doctor Guani, anunció que Stresemann, a nombre de Alemania, había firmado la cláusula opcional del protocolo de La Haya, aceptando la jurisdicción obligatoria de la Alta Corte Internacional de Justicia para la solución de todas las disputas que afecten a Alemania.

La notificación fué recibida con grandes aplausos por los asambleistas.

IMPRESION CAUSADA POR EL DISCURSO DE HINDENBURG

PARIS, 23 — "Le Matin", publica hoy un extenso despacho de su corresponsal en Ginebra, en el que se demuestra hasta qué punto llegó la impresión penosa causada por el discurso que von Hindenburg pronunció en Tannenberg.

Expresa el corresponsal, que en las esferas de la Sociedad de naciones, las palabras pronunciadas por von Hindenburg han producido general decepción por la contradicción entre las expresiones de Stresemann en el seno de la Liga y el tono belicoso del discurso pronunciado por el presidente de la república alemana.

CONTRA EL PROTECCIONISMO ADUANERO

Estados Unidos participará en una conferencia a celebrarse el próximo mes de octubre

GINEBRA, 23. — El ministro de Estados Unidos informó a la secretaría general de la Liga de naciones, que su país aceptaba la invitación que se le formuló para que se hiciera representar en la conferencia que se realizará con el fin de estudiar la abolición de las prohibiciones y restricciones establecidas para el libre juego del comercio de exportación e importación.

El representante de Estados Unidos en Suiza, Hugh Wilson, acompañado de varios peritos, tendrá la representación de la Unión en la citada conferencia, que iniciará sus tareas a mediados del mes de octubre.

CINCO PERSONAS PERECIERON EN UN ACCIDENTE DE AVIACION

Entre las víctimas, figura von Maltzan embajador de Alemania en Estados Unidos

BERLIN, 23 — Una nueva información relacionada con el trágico accidente ocurrido a un avión de la línea comercial Berlín-Munich, anuncia que en circunstancias que el poderoso aparato volaba sobre Schleiz, Turingia, éste, que conducía además del piloto a cuatro pasajeros entre los que se hallaba el embajador de Alemania en Estados Unidos, von Maltzan, debido probablemente a una falla del motor, cayó precipitadamente al suelo envuelto en llamas, destrozándose y pereciendo todos sus ocupantes en el accidente.

Las personas que presenciaron tan rápida y desgarradora escena, acudieron rápidamente al sitio donde cayó el avión comercial, para tratar de prestar auxilio a sus ocupantes, resultando tarea vana, pues entre los escombros del gran aparato yacían horrorosamente mutilados el embajador von Maltzan, los demás pasajeros y el piloto.

La asamblea nacional española

RENUNCIA SIGNIFICATIVA

MADRID, 23—El director del diario de esta capital "El Liberal" Villanueva, ha dirigido al marqués de Estella la renuncia del cargo de miembro de la asamblea nacional que se le había discernido.

En su renuncia, Villanueva da a entender que el nombramiento de asambleista, hecho por real orden no constituye una representación ni mandato de la democracia española.

Clemenceau fué objeto de un homenaje por parte de los legionarios americanos

PARIS, 23 — Clemenceau recibió esta mañana la visita del generalísimo norteamericano Pershing y del ex comandante de la legión americana Savage, quienes concurrieron acompañados de las principales notabilidades de la American Legión. La entrevista fué en extremo emocionante y sumamente cordial. Al ver a Clemenceau, el generalísimo Pershing exclamó en forma espontánea: ¡Estáis más joven que nunca!, a lo que inmediatamente Clemenceau contestó: ¡Vos también lo estais! Los visitantes entregaron al viejo Tigre una hermosa cesta de dálias adornada con los colores franceses.

Savage leyó una moción de la Convención de la legión americana perpetuando el recuerdo del rol desempeñado por Clemenceau en la victoria, asegurando que ese recuerdo continúa vivaz en el espíritu de todos los legionarios.

Clemenceau, visiblemente emocionado, agradeció los conceptos vertidos y declaró: "Francia no olvidará jamás la intervención americana en la guerra", y agregó: Lamento hondamente que mi avanzada edad me impida efectuar una nueva visita a Norte América."

Se ha descubierto una conspiración en Grecia

El gobierno está deportando a los partidarios del ex dictador Pangalos

LONDRES, 23 — Informan de Atenas que el gobierno griego está deportando a las islas griegas a los más influyentes amigos con que el ex dictador Pangalos cuenta en la política, en el ejército y en la armada.

Esas medidas han sido adoptadas a consecuencia de haberse descubierto una conspiración para provocar un movimiento revolucionario, el cual debía estallar el 25 en Salónica, apoyado principalmente por oficiales del ejército y la armada, sin efectividad de mando.

Todos los edificios públicos, especialmente las oficinas de telégrafos están custodiadas.

Conferencia internacional de molineros

Inauguró sus sesiones en Praga

PRAGA, 23 — La Conferencia internacional de productores de harina, abrió sus sesiones, las que durarán por el término de tres días. Participan en las deliberaciones 80 delegados extranjeros.

Una nueva tentativa para cruzar el Atlántico norte

SAN JUAN DE TERRANOVA, 23 — Se está preparando actualmente un avión alemán en Harbour Grace para efectuar el vuelo a través del Atlántico. Se sabe que dicho avión se halla ya casi listo y que de un momento a otro, si las condiciones atmosféricas son propicias, iniciará el gran vuelo.

Dos ministros extranjeros fueron asaltados en Pekin

PEKIN, 23 — En circunstancias que efectuaban una excursión en automóvil fueron objeto de un cobarde atentado los ministros plenipotenciarios de Bélgica y Checoeslovaquia.

El hecho, además de haber causado penosa impresión en los círculos diplomáticos, es unánimemente reprobado por la opinión pública.

El atentado ocurrió en las inmediaciones de Ning. Un bandido blandiendo un revólver trepó en el automóvil y apuntando el arma contra ellos exigió que permanecieran inmóviles, circunstancia que éste aprovechó para adueñarse de todos los objetos de valor que llevaban ambos diplomáticos, huyendo luego de consumado el atentado.

Informada de lo ocurrido las autoridades dispusieron que una escolta militar saliera en busca de los dos ministros extranjeros, los cuales regresaron a Pekín escoltados.

YEN - YUH - SIANG ASUMIO EL CONTROL DE HANKEU

HONG-KONG, 23—Se anuncia que el general de las fuerzas nacionalistas chinas Yeng-Yuh-Siang, conocido por el nombre de "general cristiano" ha reasumido el control de Hankeú.

LA EXPEDICION SCOTT AL POLO SUD

MAÑANA LLEGARA A INGLATERRA

LONDRES, 23. — De regreso del Atlántico sud, llegará el próximo domingo a Falmouath, una expedición a bordo del mismo barco en que el capitán Scott realizó su viaje al Polo sud.

Durante estos dos últimos años dicha expedición realizó numerosas investigaciones científicas sobre los movimientos y hábitos de vida de las ballenas. Entre los lugares visitados figuran las Islas Malvinas y sus dependencias, Georgia del Sud, South Orkneys y South Shetlands. El punto más lejano visitado fué a 65 grados al sud de las inmediaciones de la isla Anvers.

De las investigaciones efectuadas se han adquirido muchos conocimientos científicos, y el examen de éstos llevará muchos meses para recopilarlos. Los exploradores contaban con un laboratorio flotante especialmente construído para resistir la presión del hielo.

La casa donde murió Rivadavia

Será adquirida por la Argentina

CADIZ, 23 — Se anuncia que la República Argentina comprará en breve la casa donde murió el ex presidente argentino desterrado, Bernardino Rivadavia.

En Holanda han sido detenidos varios estudiantes hindúes

Se les acusa de haber preparado un complot comunista en las Indias orientales

AMSTERDAM, 23. — La policía de esta ciudad y la de La Haya y Leyden, han realizado una batida por las residencias de los estudiantes hindúes, arrestando a varios de ellos.

AMSTERDAM, 23. — La policía allanó y registró el domicilio de numerosos estudiantes nativos de las Indias holandesas, por haber tenido conocimiento de que dichos estudiantes preparaban un complot comunista en las posesiones holandesas de la India.

Próximo enlace de Vandervelde

PARIS, 23 — Se anuncia oficialmente que el ministro de relaciones exteriores de Bélgica, Vandervelde, contraerá enlace en Francia en Diciembre próximo con la doctora Beckman.

Violento choque entre dos aviones

Las víctimas

PRAGA, 23 — En las proximidades de Cheb, punto situado en las cercanías de Karlsbad, se produjo esta mañana un violento choque entre dos aeroplanos militares. A consecuencia del terrible accidente resultó muerto un oficial aviador y gravemente herido un suboficial del cuerpo de aviación militar.

BERLIN, 23 — Von Maltzhan, embajador de Alemania en los Estados Unidos, falleció hoy a consecuencias de un acidente de aviación.

BERLIN, 23 — La compañía de aviación Luft Hansa, ampliando las informaciones sobre el trágico accidente sufrido por un aeroplano de pasajeros cerca de Schleiz en el que pereció el embajador de Alemania en Wáshington, von Maltzan, anuncia que entre los muertos figura el director del tráfico de la Luft Hansa, von Arnim; el piloto del aeroplano destruído, Charlett y el aprendiz de piloto Osmej.

El mecánico Feller resultó herido.

Además, murió el director del Reich Bank, Roell.

Ecos de la trágica desaparición de Nungesser y Coli

LONDRES, 23 — Con motivo de los rumores propalados de que el avión de los malogrados pilotos Nungesser y Coli había sido avistado el día 8 de mayo último en circunstancia en que caía en las aguas del estuario Shannon, Irlanda, se efectuó una prolija encuesta en las esferas autorizadas y dignas de fe para establecer el grado de fundamento de dichos rumores. Resulta de dicha investigación que puede decirse que la mencionada información no reposa sobre ninguna base seria.

Levine inició vuelo hacia el Oriente

LONDRES, 23—Comunican de Cranwell que el constructor de aeroplanos norteamericanos Levine y el piloto inglés Hinchliffe por él contratado, levantaron vuelo a las 8.7 horas, iniciando viaje a Oriente.

LONDRES, 23—Comunican de Cranwell que el aviador Levine y el piloto Hichliffe se proponen efectuar un vuelo sin escala a Karachi. El aparato despegó lentamente, hallándose sobrecargado por 400 galones de esencia con objeto de poder cumplir su propósito. La atmósfera se mantiene en condiciones favorables.

EL "COLUMBIA" DESCENDIO EN VIENA —

VIENA, 23 — El monoplano Bellanca, "Misc Columbia", tripulado por el constructor norteamericano Levine y el piloto británico Hinchcleffe, descendió en el campo de aviación de Aspen, cerca de esta capital a las 17.3 horas, en medio de una fuerte lluvia.

Koennecke partió de Angora con destino a Basra

CONSTANTINOPLA, 23 — El aviador alemán Koennecke, quien está realizando un raid al Extremo Oriente, partió de Angora esta mañana a las 5.

CONSTANTINOPLA, 23 — El aviador alemán Koennecke, que partió esta mañana de Angora, rumbo al Extremo Oriente, se dirige directamente a Basra.

El aviador argentino Scala embarcóse para Buenos Aires

MADRID, 23 — Informan de Cádiz que a bordo del transatlántico "Infanta Isabel", se embarcó en viaje de regreso a Buenos Aires, el aviador argentino Scala, que sirvió en carácter de piloto en la campaña contra los moros, participando en un sinnúmero de acciones de reconocimiento y bombardeo aéreos, granjeándose las simpatías de jefes y compañeros de aviación quienes lo consideraban como un valeroso piloto.

Como testimonio de reconocimiento hacia el arriesgado aviador argentino, vino especialmente de Sevilla una escuadrilla de aviones del ejército para despedirlo, efectuando evoluciones sobre la bahía.

El célebre explorador Amundsen dió a publicidad un libro sensacional

OSLO, 23 — El célebre explorador polar Roald Amundsen acaba de dar a la publicidad un sensacional libro titulado "Mi vida como explorador polar", el cual contiene un grave ataque contra el presidente del Norsk Duftsejlads Forening, señor Rolf Thonmesen, a quien acusa de haber realizado manejos deshonestos con motivo del último viaje al Polo norte, hecho por el famoso explorador.

En torno a la fortuna dejada por el "rey del cobre"

500 millones de dólares están en danza

BELFAST, 23 — De acuerdo con los datos que se acaban de dar a conocer, es posible que la fortuna de 500.000.000 de dólares que dejó William Andrews Clark, un emigrante irlandés que se convirtió después en el "rey del cobre" en el Estado de Montana, de Estados Unidos, beneficie a la familia Eccles, que actualmente vive en Dallywater.

Dicha familia está constituída por siete nietas y un nieto descendientes de la señora Sumaurez Eccles, hermana ésta del multimillonario.

Los reclamantes descienden también de un hermano del "rey del cobre".

Se ha constituído un sindicato para hacer valer los derechos de los herederos ante los tribunales, pero aquéllos tendrán que comprobar a satisfacción de la justicia de Estados Unidos, su parentesco con el difunto millonario.

Robos de correspondencia a bordo de un buque

MELBOURNE, 23 — Se ha descubierto la desaparición de un saco repleto de correspondencia a bordo del vapor "Marsina". El saco referido ha sido robado entre Nueva Guinea y Sydney. Al investigarse sobre la desaparición de dicha correspondencia, pudo comprobarse que también han desaparecido otros sacos de correo procedentes de Marsella. Se está efectuando una prolija revisión a objeto de esclarecer el hecho. Se cree que han desaparecido efectos de valor.

Pruebas finales por la copa Schneider

VENECIA, 23 — Hoy se realizarán las pruebas finales de los hidroplanos ingleses e italianos que tomarán parte en la disputa de la copa Schneider. Las pruebas de hoy consistirán en dos ascensos y dos descensos en el curso de 20 millas y luego el amarre a las boyas por un espacio de seis horas.

España

Los agrarios gallegos piden la libre entrada de maíz

MADRID, 23 — Los agrarios gallegos han solicitado del consejo de economía nacional que se declare libre la entrada de maíz, centeno, materias vegetales y superfosfatos en España.

Los representantes de Galicia mantendrán estas peticiones en el próximo congreso cerealista que se reunirá en breve en Valladolid.

INAUGUROSE UNA NUEVA LINEA FERREA

VITORIA, 23. — El jefe del gobierno, general Primo de Rivera, inauguró la nueva línea de ferrocarril de Vitoria a Estella, dirigiéndose a Pamplona donde pasará la noche.

Reclamación ante el gobierno de Rusia

Polonia reclama la libertad de un teniente guarda-frontera

VARSOVIA, 23 — Las autoridades polacas han pedido que el teniente polaco guarda-frontera, quien fué secuestrado por las tropas soviéticas, sea inmediatamente puesto en libertad. En el caso contrario, dicen, intervendrá la diplomacia.

Las lluvias han ocasionado grandes inundaciones en Gran Bretaña

El norte de Inglaterra, Escocia e Irlanda son las más castigadas

LONDRES, 23. — Las recientes y prolongadas lluvias han provocado grandes inundaciones, causando grandes perjuicios a la agricultura y ganadería.

Los daños son particularmente importantes en el norte de Inglaterra y muchas partes de Escocia y norte de Irlanda.

Igualmente las inundaciones han entorpecido las comunicaciones. La línea del London Midland and Scottish Railway, se halla sumergida en el agua desde Glasgow a Crewe, en una distancia de más de 250 millas.

En el distrito de Lake, la lluvia arreció por espacio de 60 horas, y en muchos lugares el nivel de las aguas alcanzó 8 y 5 pies.

Las cosechas en Bombay

BOMBAY, 23. — Las últimas lluvias que han caído lograron salvar las cosechas en la región de Bombay, que se hallaban afectadas por una sequía que se prolongó por espacio de varias semanas.

ULTIMA HORA

VIENA, 24. — El aterrizaje del aviador Levine en esta capital fué debido a un desperfecto en la hélice de su aparato.

ROMA, 24. — Bajo la presidencia del ministro de economía, Belluzo, se reunió hoy el comité permanente del trigo, comprobando los resultados favorables conseguidos por los miembros de dicho comité durante el año pasado.

A continuación, el citado comité se ocupó de la organización de la exposición nacional de trigo que se inaugurará en Roma el día primero de octubre próximo.

En esa oportunidad, el jefe del gabinete, Mussolini, pronunciará un discurso alusivo.

LONDRES, 24 — El secretario general de la Unión de los Obreros de Transporte, Lovin, anunció hoy que la citada Unión se oponía a asociarse con la proyectada alianza industrial de obreros de minas, de ferrocarriles y de transporte.

LONDRES, 24 — El consejo ejecutivo del Estado libre de Irlanda ha decidido definitivamente hacerse cargo de la administración del país.

El corresponsal del "Times" dice que en la reunión del consejo de ministros, dos de sus miembros se manifestaron dispuestos a impulsar al líder republicano De Valera a hacerse cargo del ministerio.

Hoffernan, quien probablemente será el nuevo líder del partido agrario, el cual, con cinco representantes en el Dail Ereann apoya al gobierno, se manifestó en desacuerdo con esa proposición, alegando que pocos meses de administrador demostrarán la futilidad del programa de De Valera.

Francia

EL MERCADO DE TRIGO

PARIS, 23. — El mercado de trigo se muestra con una tendencia pesada para las transacciones. Los trigos indígenas ofrecidos son mediocres en sentido general y se nota falta de compradores, motivos que hacen que el mercado esté en calma.

Próximos congresos de hidrología

ROMA, 23 — El congreso de Hidrología resolvió que el quinto congreso se reuna en Budapest en el año 1930 y el congreso siguiente, o sea el sexto en Dantzig en el año 1932.

Católicos y fascistas en Italia

La condena del diputado Guido Miglioli, ex diputado católico, por delito de expatriación, y de tres frailes acusados de haberlo favorecido, dió actualidad en Italia a la cuestión de saber en qué situación se encuentran los católicos italianos frente al régimen fascista.

Esta situación es, en síntesis, la siguiente:

Los católicos que no se adhirieron al régimen fascista — como aquellos que constituyeron un pequeño "centro" para uso de un pequeño número de hombres políticos, entre otros del antiguo demócrata cristiano Cavazzoni, aprovechadores del fascismo para obtener de él honores y situaciones bien remuneradas —, son perseguidos. Se les trata como enemigos. Todos los diputados del partido católico (partido popular italiano), sufrieron la misma suerte que los comunistas, los socialistas y los republicanos. Muchos jefes del partido popular fueron enviados al "confino" en las islas. El ex secretario del grupo parlamentario de dicho partido, Alcide de Gasteri, está preso, por el delito de haberse sospechado que proyectaba expatriarse.

Conviene recordar la oposición hecha por don Galbiati a los sindicatos fascistas, la rebelión de los campesinos de Inveruno, y la detención del fraile que los acompañaba. Todos los diarios del partido popular fueron suprimidos. Existen diarios católicos en Italia, pero todos ellos se hallan bajo la dirección de la "Acción católica", es decir, de una organización que no hace política abiertamente y que, para vivir, debe hacer grandes demostraciones de homenaje al duce.

Pero es sobre todo con motivo de la organización de los jóvenes — que compite con las "Balilla" y los "Avanguardisti" fascistas —, por lo que a veces se elevan dificultades entre la "acción católica" y el fascismo. Los jefes se apresuran en ahogarlas, porque el Vaticano y los obispados tratan de sacar todas las ventajas posibles de la política respecto a la religión del Estado o sea la religión católica. Pero, aunque cuidadosamente disimulado, es vivo el conflicto entre las normas y las habilidades políticas del Vaticano y de los altos dirigentes católicos por un lado, y por otro la muchedumbre de los pequeños frailes y de la masa popular católica.

Un episodio sintomático de ese estado de ánimo popular tuvo lugar en Vedano Olona, cerca de Varese (Alta Italia). Había desacuerdo y envidia entre la asociación deportiva de los jóvenes católicos y la de los fascistas. Una noche, se lanzó un cohete frente a la casa del cura. No cabía dudar de que esa amenaza procedía de los fascistas.

Pocos días después, dos hombres, que en seguida huyeron en bicicleta, dispararon dos tiros de revólver contra el ex "vice-podestá", hiriéndolo gravemente. A consecuencia de ello, los fascistas se sublevaron contra los católicos, y los dos frailes de la aldea, el cura y su vicario, hubieron de alejarse.

No hace mucho, los diarios fascistas dieron amplios extractos de las conclusiones de una encuesta publicada por un católico inglés, B. Williamson, en la "Catolic Gazette". Pero las torpezas de ese militante del catolicismo, que no ha visto nada ni conoce nada del fascismo verdadero, no hicieron más que mover a risa. No habla — quizás porque lo ignora — del asesinato de don Minzoni, realizado en Argento por un grupo de fascistas a las órdenes de sus jefes de Ferrara y Roma; pero descubre, en cambio, que el fascismo logró hacer cambiar... la forma de los vestidos de moda, y que todo está hoy muy bien en Italia, mientras que en la época nefanda de la dominación roja no había más que hambre y miseria. La verdad es exactamente lo contrario de esa afirmación.

Cuando las organizaciones políticas y gremiales de ideas avanzadas ejercían alguna influencia en Italia, las condiciones de los trabajadores no eran malas: ganaban buenos sueldos, tenían excelentes contratos colectivos y buenas garantías. Se notaba cierto bienestar entre los medios obreros. Hoy presenciamos la reducción de los salarios, la pérdida de todo medio de defensa de los derechos proletarios, una insoportable carestía de la vida, la desocupación, la verdadera miseria, y sin el hambre.

Partido Socialista

Conferencias organizadas por los Centros y Juventudes

MAÑANA DOMINGO

J. S. de la sección 18a. — En Lavalleja y Rivera, a las 17 horas. Oradores: Sadi N. Bagú y concejal Manuel Palacín. Temas respectivos: "La juventud y el socialismo" y "El Partido Socialista y el problema del petróleo".

CAPITAL

FEDERACION SOCIALISTA

REUNION DE LA COMISION DE PROPAGANDA

La Comisión de propaganda está citada para hoy sábado, a las 21 horas.

Asambleas y reuniones

Sección 1a. (V. Lugano). — Av. Derqui No. 3982. Asamblea mañana domingo, a las 8.30, O. del D.: A. B. C., informe sobre el voto general interno, idem del C. E., G. P. y C. de P., proposiciones al próximo congreso del Partido, nombramiento de delegados al mismo, integración de la C. A. (1 miembro) idem de la C. de B. (1 miembro), designación de 2 revisores de cuentas.

Sección 1a. (Nueva Pompeya Norte) — Baldastro 368. Asamblea hoy sábado, a las 20.30, a objeto de proseguir tratando los asuntos que quedaron pendientes de la anterior.

Sección 1a. (Pompeya Sud) — Toay 3826. Asamblea hoy sábado, a las 20.30. O. del D.: A. B. C., mov. de afiliados, propaganda, informes del C. E., comisión de Prensa, y Grupo Parlamentario, nombramiento de delegado al próximo congreso.

Sección 1a. (Vélez Sársfield) — Barade, 3 235. Asamblea (continuación de la anterior), hoy sábado, a las 20.30. O. del D.: Proposiciones, informes, designación de delegados al XIX congreso ordinario del Partido.

Sección 3a. — Montes de Oca 1683. Asamblea extraordinaria el lunes 26, a las 20, para tratar el informe y las proposiciones al congreso y nombrar los dos delegados al mismo.

A las 21 horas se considerará como en 1a. convocatoria y se realizará asamblea con los presentes.

—A los afiliados que aún tengan listas pro muebles y biblioteca del Centro, se les pide las devuelvan a la brevedad.

Sección 5a. — Lafuente 67. Asamblea extraordinaria hoy sábado, a las 20.30. O. del D.: Informes del C. E., C. de P. y G. P. N., proposiciones de los centros, nombramiento de delegados al próximo congreso del Partido.

Sección 6a. — Directorio 30. Asamblea extraordinaria hoy sábado, a las 20.30. O. del D.: Integración de la C. de B. y de la C. A.; discusión del informe del Comité Ejecutivo, Comisión de Prensa y Grupo Parlamentario, designación de delegados.

Media hora después de la anunciada, se sesionará con cualquier número de presentes.

Sección 7a. — Río de Janeiro 749. Asamblea extraordinaria hoy sábado, a las 20. O. del D.: Informes del C. E., Grupo Parlamentario y Comisión de Prensa, reglamento de discusión, proposiciones, plataforma municipal, nombramiento de delegados.

A continuación se pasará a asamblea ordinaria. O. del D.: A. B., movimiento de socios, correspondencia, varios.

Sección 12a. — Belgrano 1426. Asamblea hoy sábado, a las 21. O. del D.: A. B. C., movimiento de afiliados, circular No. 1 de la Federación de la Capital, informes al próximo congreso, proposiciones, nombramiento de delegados.

Sección 14a. — Rivadavia 2150 (local provisional). Asamblea el martes 27, a las 21. O. del D.: A. B. C., movimiento de afiliados, proposición al congreso, informes del C. E., C. de P. y G. P., nombramiento de delegado, propaganda. (Estará presente, cuando se trate este punto, un miembro de la F. S. de la Capital). Asunto local, varios. Se ruega puntual asistencia.

Sección 15a. (San Bernardo) — Padilla 735. Asamblea extraordinaria el lunes 26, a las 20.30. O. del D.: Informes del C. E., G. Parlamentario y C. de Prensa, reglamento de discusión, proposiciones, plataforma municipal, nombramiento de delegado al próximo congreso del Partido.

Sección 15a. (La Paternal) — Médanos 1557. La C. A. se reúne el lunes 26, a las 20.30, en sesión extraordinaria.

Sección 16a. — Costa Rica 4194. Asamblea extraordinaria el miércoles 28, a las 20.30. O. del D.: Informes del Comité Ejecutivo, Grupo Parlamentario y Comisión de Prensa, proposiciones al próximo congreso, nombramiento de delegado.

Se encarece puntual asistencia.

Sección 19a. — Anchorena 1629. Asamblea extraordinaria hoy sábado, a las 20. O. del D.: A. B. C., movimiento de socios, informes del C. E., C. de P. y Grupo Parlamentario, proposiciones al próximo congreso, nombramiento de delegados al mismo.

AGRUPACIONES GREMIALES SOCIALISTAS. — Gráfica. Rivadavia 2150 (Casa del Pueblo). Asamblea el martes 27, a las 21.30. O. del D.: Informe del delegado al último congreso local, proposiciones al próximo congreso nacional y designación de delegados al mismo.

Como en esta asamblea deberán considerarse asuntos exclusivos del Partido, sólo tendrán derecho a voto en la misma los afiliados a la agrupación.

Confederación Socialista Deportiva

COMISION DE ESTATUTOS

Se cita a sus miembros a la reunión que se efectuará hoy sábado, a las 21, en la Casa del Pueblo, a objeto de tratar el proyecto de carta orgánica uniforme de las JJ.SS., que será presentado al próximo congreso de la C. S. D.

Departamentos se alquilan

De 2 piezas, cocina y baño se alquilan por $ 65 y $ 71. El Hogar Obrero, Martín García 473. v. 28|9|27.

Asociación O. de Socorros Mutuos

En esta sociedad, constituida y administrada por trabajadores, tienen cabida todas las personas de ambos sexos, desde 1 hasta 55 años de edad.

SAAVEDRA 450

Unión Telefónica 62 Mitre 2701

Sección Bánfield y Remedios de Escalada, calle Azara 2915, REMEDIOS DE ESCALADA, de 14 a 16 horas.

COMISION DE INVESTIGACIONES

La Comisión de investigaciones cita para hoy sábado al secretario de la J. S. "La del Plata".

ASAMBLEAS Y REUNIONES

J. S. "El triunfo para la acción cultural y progresiva" — Asamblea extraordinaria el lunes 26, a las 20.30, en Montes de Oca 1683. Orden del día: A. B. C., reintegración de la C. A., nombramiento de delegados al C. S. D., proyecto de estatutos de la Confederación y elección de delegados al congreso.

Juventud Socialista "Eugenio Albani" — Republiquetas 2491. Asamblea hoy sábado, a las 20. O. del D.: A. B. C., mov. de socios, informe de secretaría, morosos, nombramiento comisión deportiva y un miembro para integrar la C. A., fiesta, semana de la juventud.

J. S. D. "Teresa Mauli" — Altolaguirre No. 2318. Asamblea el martes 27, a las 21. Asuntos importantes.

—Se invita a los jóvenes radicados en el barrio de Villa Urquiza, que deseen inscribirse en los cuadros de fútbol, a hacerlo cuanto antes, pues quedan pocos puestos para la 4a. y 5a. divisiones.

J. S. "Giacomo Matteotti" — Rivadavia No. 10.936. Asamblea el lunes 26, a las 20. O. del D.: A. B. C., estatutos de la C. J. S. Se ruega puntual asistencia.

Diversas

Centro Socialista de la sección 15a. (San Bernardo). — La comisión reorganizadora de la biblioteca anexa a este Centro, encarece a las entidades afines y obreras que editan periódicos, revistas y otros impresos, quieran dirigir sus envíos al nuevo local, situado en la calle Padilla 735, donde ha quedado instalada la sala de lectura.

Centro Socialista de la sección 9a. — Sadi Carnot 43. Se invita a los afiliados a concurrir hoy al local social, a las 21 horas, a fin de salir a fijar carteles.

BUENOS AIRES

FEDERACION SOCIALISTA

CONFERENCIAS DE PROPAGANDA

Organizadas por la Federación Socialista Bonaerense, se realizarán los siguientes actos públicos:

HOY SABADO

En Mercedes — Diputado José Costanza.

MAÑANA DOMINGO

En Pehuajó (por la mañana) — Diputado Humberto Barraza.

En Trenquen Lauquen (por la tarde) — Diputado Humberto Barraza.

En Suipacha (por la mañana) — Diputado José Costanza.

En Rivas (por la tarde) — Diputado José Costanza.

En San Martín — Juan Antonio Solari. Tema: "Legislación del trabajo".

OTRAS CONFERENCIAS

Victoria (F. C. C. A.) — Organizadas por la Juventud Socialista "Giacomo Matteotti", se llevarán a cabo en esta localidad las siguientes conferencias:

Hoy sábado, a las 18, en Coronel Falcón y Ambrosoni. Oradores: Luis Gullen y Alfredo Martínez. Temas: "Las obras de pavimentación" y "Luchas municipales".

Mañana domingo, a las 18, en la plazoleta central. Oradores: Adolfo Arnoldi y José Mario. Tema: "Acción socialista en la municipalidad".

Asambleas y reuniones

Pilar. — Asamblea mañana domingo, a las 14. O. del D.: A. C., movimiento de afiliados, balance, designación del delegado al próximo congreso del Partido, elección comunal.

Adrogué. — Asamblea hoy sábado, a las 21. O. del D.: A. B. C., movimiento de afiliados, próximo congreso del Partido, informes del C. E., C. de P. y G. P. N., proposiciones, nombramiento de delegado, designación de un revisor de cuentas.

Caseros. — Asamblea extraordinaria hoy sábado, a las 20. O. del D.: Proposiciones al congreso y nombramiento de delegado titular al mismo.

Media hora después de la expresada, se sesionará como en segunda convocatoria.

Avellaneda — O'Gorman 212. Asamblea extraordinaria hoy sábado, a las 20.30. O. del D.: Discusión de las proposiciones al congreso, informes del C. E., G. P. y C. de P., nombramiento de delegado al próximo congreso.

Media hora después de la indicada, la asamblea se iniciará con el número de afiliados presentes.

Ingeniero White. — Asamblea extraordinaria el lunes 26, a las 20, en el local social, Juan Siches 321|25. Orden del día: A. C., informes del C. E., G. P. y C. de P., proposiciones al XIX congreso ordinario, nombramiento de delegado al mismo.

Una hora después se sesionará con cualquier número.

San Martín — Asamblea extraordinaria hoy sábado, a las 20.30. O. del D.: A. B. C., movimiento de socios, nombramiento de delegado al próximo congreso del Partido, proposiciones al mismo, varios.

Villa Porvenir. — Asamblea extraordinaria el martes 27, a las 20.30. O. del D.: Discusión de los informes del C. E., C. de P. y G. P. y de las proposiciones al XIX congreso nacional del Partido.

Bánfield. — Asamblea mañana domingo, a 9.30. O. del D.: A. B. C., proposiciones al congreso, elección de candidatos a candidatos municipales, varios.

A las 10 horas se sesionará como en segunda convocatoria.

Ramos Mejía. — Asamblea (continuación de la anterior), hoy sábado, a las 20.30, en el local del Centro.

Se ruega a los afiliados puntual asistencia.

Pergamino. — Asamblea extraordinaria mañana domingo, a las 8.30. O. del D.: Informes del C. E., G. P. y C. de P., proposiciones, nombramiento de delegado.

Se encarece puntual asistencia. Una hora después de la fijada, se sesionará con el número que haya concurrido.

San Martín. — La comisión administrativa del Centro ha quedado compuesta por los siguientes compañeros: Pedro E. Terranova, José A. Vila, Manuel Duarte, Manuel Ramírez, Ambrosio C. Saporiti, César Borello y Adolfo Felisatte.

Esta comisión se reúne los días viernes, a las 20.30 horas, en el local social, Saavedra 29.

El local del Centro permanece abierto los días martes, miércoles y viernes, de 20 a 22 horas.

Lanús. — Asamblea extraordinaria el martes 27, a las 20.30, en el local del Centro, Canguazú 890. O. del D.: Discusión de las proposiciones al XIX congreso del Partido, nombramiento de dos delegados al mismo.

Lobos — Asamblea hoy sábado, a las 20.30. O. del D.: A. B. C., movimiento de afiliados, delegado al congreso, elecciones municipales, varios.

Piñeiro (Avellaneda) — García 156. Asamblea extraordinaria el martes 27, a las 20.30. O. del D.: Informes del C. E., G. P. N. y C. de P., discusión de las proposiciones al próximo congreso del Partido, nombramiento de delegados al mismo.

SANTA FE

FEDERACION SOCIALISTA

CONFERENCIAS DE PROPAGANDA

Organizadas por la J. E. de la F. S. S., se realizarán mañana domingo, las siguientes conferencias de propaganda:

En Rosario. — A las 17, en la plaza Buratovich. Oradores: José Balbi, Alberto Viggiano, Pedro García y Carlos Venosa.

—A las 17, en avenida Alberdi y Juan José Paso. Oradores: Máximo López, Santiago Blanchetti y Ceferino Campos.

Temas: "Declaración de principios del Partido Socialista" y "Organización económica, gremial y política de los trabajadores".

En Venado Tuerto. — Organizado por el Centro Socialista local se realizará un gran acto público de propaganda, en la plaza. En representación de la J. E. de la F. S. S. asistirán los ciudadanos Aristóbulo Martínez y José Rinaldi, quienes hablarán sobre "Organización general del P. S., su política comunal" y "La tiranía fascista en Italia".

En Gálvez. — Auspiciado por el Centro Socialista local se realizará un acto de propaganda, en el cual se explicarán los puntos de vista del Partido Socialista en materia comunal. En representación de la J. E. de la F. S. S. asistirá el ciudadano Angel P. Rocha.

En Firmat. — El Centro Socialista local ha organizado dos conferencias de propaganda, a realizarse mañana domingo, una a la mañana y otra por la tarde. En representación de la F. S. S., asistirá el ciudadano H. Costa Bambollini, quien hará uso de la palabra sobre "La necesidad en las comunas de la representación obrera y socialista".

CORDOBA

Asambleas y reuniones

Córdoba (Sección 1a., capital). — Asamblea el miércoles 28, a las 20.30 (continuación de la celebrada el 21). O. del D.: Informes del G. P., C. E. y C. de P., proposiciones al XIX congreso del Partido, nombramiento de delegado al mismo.

Se recomienda a los afiliados puntual asistencia.

MENDOZA

Asambleas y reuniones

Godoy Cruz. — Asamblea extraordinaria mañana domingo, a la 9. O. del D.: Actitud del concejal Freites en el asunto de la concesión de las obras de adoquinado y alumbrado público.

TUCUMAN

FEDERACION SOCIALISTA

REUNION DEL 1o. DE AGOSTO

Presentes: López, González, Pedraza, Díaz, Vilatta y Asís. Ausente con aviso: Heredia. Preside González.

Acta — Se posterga su lectura por ausencia del secretario. Se da cuenta del resultado del voto general incorporando a la Junta Ejecutiva a Asís y Vilatta.

Se procede a la designación de los cargos, quedando la nueva Junta Ejecutiva constituída en la siguiente forma: secretario general, José L. Heredia; prosecretario, Emilio López; tesorero, R. César Asís; secretario de actas, Angel González; vocales: Díaz, Vilatta y Alonso.

Como los libros de tesorería aún no fueron revisados por los revisores de cuentas, se resuelve que el compañero Asís se entreviste a fin de que se pueda hacer entrega al nuevo tesorero de la misma.

Se resuelve un nuevo voto general para elegir los miembros que faltan para la Junta Ejecutiva y C. de prensa.

Se resuelve pasar una nota a LA VANGUARDIA haciéndola conocer la situación del ciudadano Molina Orihuela, pidiéndole el retiro de la agencia de la misma. Otra al Comité Ejecutivo a fin de que no acepte la ficha de ingreso del ciudadano Tadeo Mizdonado, presentada al Centro de Villa 9 de Julio, por estar en circulación un voto general sobre su expulsión del Centro Norte.

Se lee una nota del C. E. formulando algunas observaciones a la plataforma electoral enviada por esta Junta para su aprobación.

También se lee una nota del C. E. comunicando que en virtud de la situación económica del Partido ha resuelto reducir a 150 pesos la subvención a esta Federación. En virtud de la nueva situación de la Federación económicamente, se resuelve suprimir la subvención de $ 50 que acordaba a "La Lucha", con carácter retroactivo.

Por no haber más asuntos que tratar, se levanta la sesión a las 24 horas.

REUNION DEL 8 DE AGOSTO

Presentes: López, Díaz, Asís, Heredia y González. Ausentes sin aviso: Vilatta. Preside Asís.

Acta — Se lee la anterior. López formula algunas observaciones, después de las cuales se acepta.

El Centro de Ciudadela envía para conocimiento de la Junta Ejecutiva una copia de la declaración sobre las incidencias producidas en el seno del Partido.

Se lee una nota de la Comisión pro Casa del Pueblo comunicando la composición de la misma y que es la siguiente: secretario general, Francisco Fornes; de actas, Félix Díaz, y tesorero, José Albornoz; también solicita se le entregue los libros y todo lo relacionado con la misma, como también se le adjunta la nómina de los afiliados con que cuenta actualmente esta Federación. Se resuelve afirmativamente.

Se da lectura a una nota del compañero Alonso renunciando de miembro de esta Junta Ejecutiva, por haber sido designado revisor de cuentas por el último congreso. Se aprueba.

Se lee y aprueba la circular que se enviará a los afiliados con motivo del segundo voto general. Se aprueba.

Se resuelve realizar un mitin en pro de Sacco y Vanzetti el martes 9 del corriente, a las 17.30 horas, en la plaza Independencia.

Por haber aparecido en el diario "La Gaceta" un artículo en donde aparecía el compañero concejal Rosa Mercado como formando parte de los disidentes en ésta, se resuelve pasarle una nota invitándolo a hacer el correspondiente desmentido.

Por no haber asuntos que tratar, se levanta la sesión a las 23.50 horas.

La venta de rifas en la calle

¿Por qué no se cumple la ordenanza?

Si mal no recordamos, el año 1916 el concejo deliberante sancionó una ordenanza prohibiendo la venta a voces en el perímetro comprendido entre las calles Carlos Pellegrini, Bernardo de Irigoyen, Moreno, Balcarce, 25 de Mayo y Lavalle.

Posteriormente, la misma rama del gobierno comunal aprobó una minuta socialista, presentada por el concejal Jiménez, encareciendo al D. E. el cumplimiento de la ordenanza.

No pasó más que de un "deseo", puesto que el D. E. no llevó el apunte a la sanción del concejo.

Esa negligencia ha dado lugar a que la ordenanza se siga violando. Todos los días puede verse en esa zona núcleos de hombres o mujeres molestando al transeunte, al que ofrecen rifas, o lo aturden con el vocero de la mercadería.

Salta a la vista la necesidad de que la ordenanza sea cumplida. Lo reclama la seriedad del gobierno municipal.

ASOCIACIONES DIVERSAS

Nuevo centro cultural y biblioteca popular de Liniers Sur. — Los vecinos del nuevo barrio ex quinta Santojaunin, animados por el deseo de contribuir a la elevación moral del ya poblado barrio y fomentar la cultura de sus asociados con la sana lectura, después de una numerosa asamblea, y por unanimidad, han constituído un nuevo centro cultural y biblioteca, que se denominará "Enrique del Valle Ibarlucea", con las siguientes autoridades provisionales:

Albino Baldissarri, presidente; Manuel Pérez, vice; Ernesto Chiappetta, secretario; Dalmacio Oviri, pro; vocales: Alfredo Scalicia, Francisco Guimaraz, Quemen Slaimien y Humberto Polverigianni; tesorero, Antonio Polverigianni; pro, Edilio Dione; revisores de cuentas: Isidoro Apoloni y Pedro Maucilli.

La secretaría ha quedado instalada en la calle Tafí 821, local provisorio.

Sociedad cultural de El Pino. — Salta No. 1155. Asamblea extraordinaria mañana domingo, a las 9.30. O. del D.: Proposiciones al próximo congreso ordinario de la Federación, nombramiento de delegados a dicho congreso, cambio de nombre a "El Despertar Gallego", asuntos relacionados con la escuela, varios.

TRIBUNALES

LA OPCION A LA CIUDADANIA

Es un acto voluntario y debe hacerse no antes de cumplirse los 18 años

DICTAMEN DEL FISCAL DOCTOR IRAMAIN

D. Ildefonso Díaz Romero, invocando el carácter de representante legal de su hijo menor Oscar César Díaz Romero y Gómez, de catorce años de edad, se presentó ante la justicia federal y manifestó que éste opta por la ciudadanía argentina, en virtud de ser descendiente de padres argentinos, nacido accidentalmente en el extranjero y, en consecuencia, que se le inscriba como ciudadano argentino en el registro correspondiente.

El fiscal federal, doctor Nicolás González Iramain, dictaminó ayer sobre el asunto y expresa que el recurrente carece de personería para formalizar en nombre de su hijo menor la opción por la nacionalidad argentina, autorizada en el inciso 2o. del art. 1o. de la ley 346, porque se trata de un acto eminentemente político, no comprendido entre los derechos que constituyen lo que se llama patria potestad, y que escapa, por tanto, a la representación necesaria que invoca. Por las mismas razones de derecho público, agrega, que hacen desaparecer la autoridad paterna frente a las obligaciones y facultades estatuídas por las leyes electorales y militares, aquélla pierde toda ingerencia en lo que se refiere al ejercicio de los atributos de la ciudadanía, esencialmente individuales e indelegables por propia naturaleza, y resulta por eso tan extraño a las normas jurídicas un cambio de nacionalidad por la sola inspiración y actitud de terceros — así sea de quienes gobiernan la persona y los bienes de los incapaces —, como lo sería el ejercicio del sufragio y el cumplimiento de los servicios llamados de "contribución de sangre", por intermedio de un mandatario o representante cualquiera.

Cita luego al doctor Amancio Alcorta, quien, refiriéndose a los "efectos de la naturalización", dice que ésta es individual, "porque ni los hijos ni la mujer quedan naturalizados por la naturalización del padre o del marido y conservan su nacionalidad anterior", y sería necesario un acto propio, individual, para conseguir lo contrario. Asimismo, hace alusión el fiscal a la tesis defendida por Estanislao Zeballos sobre el punto de referencia, coincidente, por otra parte, con lo mencionado precedentemente.

Añade más adelante que la cámara federal, al pronunciarse en un caso idéntico, declaraba que "la patria potestad, tal como está consagrada en nuestras leyes, no atribuye al padre la representación legal del hijo menor a los efectos correspondientes al orden político, esto es, en sus relaciones con el derecho público argentino"; y la Suprema corte de justicia, al confirmar por sus "fundamentos" dicha sentencia, estableció "que la ciudadanía por naturalización requiere que ella sea el resultado de un acto voluntario de parte del extranjero que la quiere". Seguidamente, en lo que respecta a la edad en que debe hacerse la opción, agrega que el doctor Amancio Alcorta, al referirse a ese punto, respondía: "Con arreglo a nuestra ley, la edad requerida es la de diez y ocho años, que es la exigida para el ejercicio de los derechos políticos y para la adquisición de la nacionalidad por la naturalización. Si la ley no lo dice expresamente, lo dicen sus disposiciones concordantes, y así quedó resuelto en la discusión ante la cámara de senadores".

Dice más adelante el doctor Iramain que la solicitud resulta extemporánea, por prematura, y que ello decide también su improcedencia legal.

En mérito de estos fundamentos, finaliza el mismo, no obstante las atendibles razones invocadas en el petitorio, estimando que no debe hacerse lugar a lo solicitado.

ACCIDENTE DE TRAFICO

No procede la indemnización cuando la culpa es concurrente

Ante el juzgado a cargo del doctor Barranquero, Juan Marcellini entabló una demanda contra la Compañía de tranvías eléctricos del Sud, sobre indemnización de daños y perjuicios sufridos con motivo de haber sido embestido un automóvil del accionante por un tranvía de la compañía mencionada.

Demostrada la culpa concurrente de las dos partes, el juez rechaza la acción instaurada por Marcellini, lo que hace inadmisible a juicio del doctor Barranquero la reclamación de indemnización por parte de uno de los actores, más aún en el caso presente en que el actor y el demandado han sido tenidos por culpables por la justicia de instrucción.

FUE HECHA UNA DENUNCIA CONTRA EL COMANDO DE CORDOBA

Dictamen del doctor Larreta

El doctor Rafael Llerena denunció ante el juzgado federal de Córdoba, que el comando de la IV región militar había violado las disposiciones que cita la ley 11.386 y decreto reglamentario de la misma.

Decía el querellante en su denuncia, que el comando de referencia ha violado la ley precitada por cuanto se había enrolado a ciudadanos cuyos domicilios están situados fuera de la jurisdicción de las oficinas enroladoras actuantes.

El proveyente y la cámara federal de Córdoba rechazaron la denuncia en virtud de que los hechos que menciona la misma no tenían carácter delictuoso.

Interpuesto un recurso extraordinario de apelación para ante la Suprema corte nacional de justicia fueron pasadas en vista las actuaciones al procurador general de la nación, doctor Horacio Rodríguez Larreta.

Este magistrado opina que cualesquiera que hayan sido las causas que determinaron a la autoridad militar, encargada de ejecutar el cumplimiento de la ley 11.386, a dictar la disposición impugnada, es el caso que no existe planteada ninguna cuestión federal que hiciera procedente el recurso extraordinario que autoriza para casos determinados, la ley 48 (artículos 14 y 15). No basta para hacerlo viable la circunstancia de haberse invocado la violación de alguna cláusula de la constitución nacional, si no reúne las demás condiciones exigidas en los mencionados artículos de la ley No. 48.

Por lo expuesto, pide finalmente, se sirva declarar mal concedido dicho recurso y disponer la devolución del expediente al tribunal de su procedencia.

INSTRUCCION PUBLICA

UNIVERSITARIAS

FACULTAD DE CIENCIAS ECONOMICAS

Renovación de autoridades — El decano de esta Facultad doctor Mario Sáenz, ha convocado para el martes 27 del corriente, de 16 a 20 horas, los comicios que deberán elegir las siguientes autoridades: Decano por cuatro años, dos delegados titulares al C. superior, dos suplentes, seis consejeros por los profesores y cuatro consejeros estudiantiles. Presidirá el acto el decano asesorado por tres consejeros.

FACULTAD DE FILOSOFIA Y LETRAS

El martes 27 del actual, a las 18.30, el americanista francés doctor Pablo Rivet, pronunciará la primera disertación de un curso sobre temas de su especialidad.

Las conferencias serán ilustradas con proyecciones luminosas y se desarrollarán de acuerdo con el siguiente programa:

Origen del hombre americano. Las civilizaciones andinas. La metalúrgica precolombiana. El mundo oceánico. Relaciones comerciales entre Oceanía y la América precolombiana. La conquista de la fuerza motriz y animal y la historia de la esclavitud.

FACULTAD DE CIENCIAS MEDICAS

En su sesión última el C. D. de esta Facultad ha designado los siguientes profesores suplentes: de higiene, al doctor Teodoro Tonina; de anatomía y fisiología patológicas, al doctor Domingo Brachetto Brian; de química inorgánica y mineralogía, al doctor Emilio C. Negrete, y de clínica obstétrica, al doctor Luis Pérez. En la misma sesión se aceptó las renuncias presentadas por los profesores suplentes de clínica ginecológicas, doctores Torfilo J. Piccardo, Carlos R. Cirio y Osvaldo L. Bottaro.

FACULTAD DE DERECHO

Seminario sobre derecho civil (familia) — Hoy a las 18.30 horas, se reunirá el seminario de derecho civil (familia) a cargo del profesor doctor Salvador Fernieles.

Centro de estudios de economía política y social — Para el lunes próximo a las 21.30 horas, han sido citados los adherentes al Centro de estudios de economía política y social, para considerar el siguiente orden del día: Incorporación de nuevos adherentes; continuación del debate sobre "Formas de explotación del petróleo"; pronunciamiento del Centro sobre la cuestión en debate.

El Consejo nacional de educación en su sesión última resolvió:

CONSEJO NACIONAL DE EDUCACION

Nombramientos — Sección capital: Designar maestra de 2a. categoría para la escuela No. 3 del C. E. 14o. a la señorita Sara Gregoria Alzú.

En Provincias: Designar director para la escuela No. 129 de Santa Fe a Héctor R. Piccioni. Designar maestros para las siguientes escuelas de Santa Fe, escuela No. 2 ayudantes a Carmelo Gómez y Carlos E. Gobringer, escuela No. 17 señoritas Simona Delicia Sosa y Ana María Acosta, escuela No. 29 Alejandro Florencio Gómez, escuela No. 30 señorita Irene Morán, escuela No. 78 señorita María Esther del Carmen, escuela No. 141 señorita María Liberata Morelli.

Confraternidad americana — El presidente del C. N. de educación recibió un telegrama suscripto por el director general de Instrucción pública de Chile, profesor Darío E. Salas, en el cual agradece las atenciones dispensadas a los maestros chilenos que nos visitan. El doctor Mosca retribuyó en el día el despacho.

ENSEÑANZA SECUNDARIA

COLEGIO NACIONAL BUENOS AIRES

La comisión directiva de este colegio, en su última sesión, resolvió que los exámenes de ingreso se realicen únicamente en el mes de diciembre.

Desde el día 1o. del mes entrante la secretaría de este establecimiento, que funciona de 8.30 a 17.10, recibirá las solicitudes para exámenes previos y libres.

MINISTERIO DE JUSTICIA E INSTRUCCION PUBLICA

Por decreto del P. E. expedido ayer se hizo los siguientes nombramientos:

Secretario-tesorero-bibliotecario en la Escuela normal de maestros No. 3 de Rosario, a Arnoldo Ruiz Burgos; profesores de mecanografía, en la Escuela superior de comercio de la nación (Sud), a Juan José Martín, Eugenio del Cioppo y Guillermo Tula; profesores de ciencias y letras en el Colegio nacional No. 1 de Rosario, a José A. Crespi, Antonio Náchez e ingeniero Fernando Loncan; profesor de ciencias y letras en la Escuela normal de Quilmes, a Oscar Echelini; profesora de dibujo en la Escuela profesional de mujeres No. 3 de la capital, a la señorita Carlota E. Malamgant; secretaría de la Escuela normal de San Juan a la señorita Josefina Oro González; en el Colegio nacional de San Juan, ayudante de ejercicios físicos a la señorita Amanda Anatilde Flores; profesor de matemáticas en el Colegio nacional Nicolás Avellaneda, a Jacinto González.

CONFERENCIAS

FACULTAD DE CIENCIAS ECONOMICAS

Instituto nacional de previsión de Madrid —El profesor José González Galé dará hoy sábado, a las 21 horas, en el local de la Asociación patriótica española, B. de Irigoyen 678, una conferencia de extensión universitaria sobre "El instituto nacional de previsión de Madrid", patrocinada por la Facultad de ciencias económicas.

FACULTAD DE DERECHO

Conferencia del profesor Jéze — El lunes próximo, a las 18 horas, el profesor de la Facultad de derecho de París, Gastón Jéze, dará en esta facultad su segunda conferencia pública, disertando sobre "Funcionamiento de la forma federal en la República Argentina".

Centro de estudios estéticos — Hoy sábado, a las 21 horas, dará Jorge Guasch Leguizamón la cuarta conferencia del curso libre de estética que dicta en el local de la escuela Presidente Roca, Libertad 581. Disertará sobre "Marta y María" de Palacio Valdés.

Liga de profilaxis social — La Liga argentina de profilaxis social, que desde hace varios años atrás viene desarrollando una intensa obra de divulgación, ha organizado una conferencia pública que tendrá efecto hoy sábado, a las 16 horas, en el salón Augusteo, Sarmiento 1374. Dicho acto será iniciado con la proyección de la película de divulgación científica titulada "Cómo comienza la vida".

A continuación el presidente de la Liga, doctor Fernández Verano, desarrollará el tema "Educación moral de la juventud".

Finalmente, será exhibida la película de índole dramática "Madres, educad vuestras hijas".

Han sido invitados a concurrir a este acto los directores y personal docente de los establecimientos de enseñanza primaria, secundaria y especial de la capital, recomendándose la asistencia a los padres de familia a quienes se halla especialmente dedicado.

CONFERENCIAS DEL Dr. OLARIAGA

Repercusión de la situación europea en la economía de los países iberoamericanos —En la Facultad de ciencias económicas continuó esta tarde su ciclo de conferencias al profesor de la Universidad de Madrid doctor Luis Olariaga. Dijo, en esta oportunidad del tema "Repercusión de la situación europea en la economía de los países iberoamericanos".

Expresó que no hablaría uniformidad en la situación económica de los distintos países europeos, ya que unos están en crisis, los industriales, y otros no, tampoco puede ser general la influencia en las relaciones iberoamericanas. Expuso los tipos de relaciones con éstas — comerciales y financieras —. La exportación. Dividió la economía de los países que se dedican al suministro de productos pecuarios, ganaderos y mineros. La financiera es una consecuencia de la comercial, ya que sólo la gran exportación permite atraer en gran escala los capitales. Clasificó en esta forma a los países iberoamericanos en tres grupos: dependientes de Estados Unidos, países que se deben por igual a Estados Unidos y a Europa, y los que se deben a Europa.

Los del primer grupo han tenido un desarrollo superior al último.

ADMINISTRATIVAS

JUBILACIONES CIVILES

Fueron acordadas por el P. E. las siguientes jubilaciones y pensiones civiles:

Adolfo Pérez, de la dirección general administrativa del ministerio de marina; María Santos Matos de Moriello, José Antonio, Severo Domingo, María Esther y Angel Mario Moriello, viuda e hijos del oficial de la dirección general de arsenales de guerra José Moriello.

JUSTICIA DE PAZ EN EL CHACO

El P. E. designó a Santiago Ledesma, juez de paz titular de La Sabana (Chaco).

OBRAS SANITARIAS EN ZARATE

El poder ejecutivo declaró acogida a la provincia de Buenos Aires a los beneficios de las leyes 10.998 y 11.165 y su decreto reglamentario, relativo a la construcción de las obras de saneamiento en el territorio de la república, en lo que a la municipalidad de Zárate se refiere. Por el mismo decreto se autoriza a la dirección de las Obras sanitarias para que proceda a realizar los estudios pertinentes, pudiendo invertir hasta la suma de $ 25.000.

DIRECCION DE IRRIGACION

Por otros decretos se han aprobado varias licitaciones privadas que la dirección general de irrigación del ministerio de obras públicas ha realizado, a fin de adquirir artículos y elementos de trabajo para atender los servicios de las distintas obras que tiene a su cargo. Dichas adquisiciones importan la suma total de pesos 23.379.40.

PRESUPUESTO DE OBRAS PUBLICAS

El P. E. aprobó los siguientes presupuestos de obras públicas:

De $ 20.000 para obras en el asilo del Buen Pastor, de Córdoba; de 29.549.20 para obras en el camino de Arboledas hasta Lamadrid, zona del F. C. Sud (provincia de Bs. Aires); de 19.272.70 para obras en el camino de Villa Krause a Colonia Médano de Oro y Rodas, provincia de San Juan; de 38.685 para obras en el camino de la Grama a Laprida, zona del F. C. del Sud (provincia de Bs. Aires); de 1.879.47 para obras en diferentes edificios fiscales; de 88.747.61 para obras en el camino de Santa Rosa a Castex, territorio de La Pampa; de 2.331.71 para obras en el colegio nacional Central.

BANCOS

Banco Hipotecario Nacional

CONDICIONES GENERALES DE LOS REMATES

1o. — Los remates están sujetos a la aprobación del directorio y se hacen por cuenta del deudor, con sujeción a la ley número 10676.

2o. — El comprador podrá continuar con la hipoteca que reconoce la propiedad, abonando la diferencia entre la deuda actual y el precio de compra.

3o. — Todo comprador abonará EN EFECTIVO, al firmar el boleto, el 5 o/o de seña y el 1 o/o de comisión.

4o. — Los títulos de propiedad pueden ser revisados en el archivo del Banco antes del remate.

5o. — Por mayores informes, pídanse a las oficinas del Banco.

Depósitos en liras italianas

Se reciben en depósito a vista y a plazo a los mejores tipos: Giros, Vales Postales y Cartas de Crédito por el trámite de las sucursales de GENOVA y MILAN.

Nuevo Banco Italiano

FUNDADO EN 1887

PLAZA DE MAYO

Capital realizado. . $ 6.000.000

Reservas . . . . . „ 8.200.000

7 Sucursales Urbanas - Sucursales en Avellaneda, San Fernando, Rosario y Santa Fe

BANCO EL HOGAR ARGENTINO

Fundado en septiembre de 1887. — Capital realizado, $ 49.845.470. Reservas $ 1.147.000.29. Acuerda préstamos hipotecarios y para construcción. Vende propiedades con facilidades de pago. Recibe depósitos a plazo fijo y en caja de ahorros. Casa matriz, Avenida de Mayo 525, Buenos Aires. Sucursales: Rosario de Santa Fe, Córdoba, Bahía Blanca, La Plata. — A. Mellan, director-gerente.

Cuidado con las imitaciones, que después de poco tiempo pierden su eficacia

U. T. 5303 Av. Coop. Tel. 188 Sud. BUENOS AIRES

AZOPARDO 920

LA COLMENA

SOCIEDAD DE AHORROS EN PARTICIPACION

Creada y Administrada por el

Banco Popular Argentino

Recibe AHORROS que se invierten en DEBENTURES HIPOTECARIOS del mismo Banco de 6 1/2 %, los que a la cotización actual producen una renta de:

(Los fondos pueden ser retirados en cualquier momento).

7 %

Bmé. MITRE 370

PIDA PROSPECTOS.

La Universidad Nacional de Córdoba

Interpelación que naufraga en aguas turbias

El ambiente estudiantil de la ciudad de Córdoba fué agitado a principios del año escolar en curso, por la actitud indecorosa de las autoridades superiores de la Universidad, al poner en la calle al profesor contratado Jorge Federico Nicolai, a cargo de la cátedra de fisiología.

El estudiantado, sin distingo de escuelas, hizo oír su protesta por el atentado consumado y exteriorizó en forma ponderable su adhesión y desagravio al maestro alemán. Actos numerosos, en los que estudiantes y proletarios fraternizaron en sus expresiones de solidaridad para el sabio y para el hombre de acción que vive en Nicolai, caldearon el ambiente, sin conseguir, empero, hacer asumir a los estudiantes, no organizados todavía, las actitudes que hubieran correspondido a esas circunstancias.

La cátedra vacante por la ausencia de Nicolai fué llenada; más no el vacío dejado por éste en el poco calificado cuadro de profesores de la Facultad de ciencias médicas.

INTERPELACION SOCIALISTA—

Bien. En el acto de desagravio a Nicolai usaron de la palabra estudiantes, obreros e intelectuales, entre los que estaban algunos profesores universitarios. Debió hacer uso de la palabra el entonces diputado socialista Tolosa. Protestó su no asistencia a una ligera enfermedad que lo tenía postrado en cama. Y en la misma carta en que excusaba su inasistencia anunciaba que pediría autorización a su bloque — todavía era socialista — para interpelar al ministro de instrucción pública sobre el caso Nicolai. La asamblea acogió con manifiesta complacencia el anuncio de la interpelación por parte del sector socialista.

No bien organizados los centros estudiantiles, se pusieron en comunicación con el diputado Tolosa, aportando interesantes antecedentes sobre el caso Nicolai y sobre otras cuestiones de no menor importancia que tocaría en su interpelación, como la adquisición del edificio del hotel Mundial para asiento de dependencias universitarias.

El material para la interpelación se acumulaba con prontitud que no marchaba acorde con los ánimos del ex diputado socialista.

En la sesión del bloque socialista celebrada el 18 de mayo próximo pasado, se autorizó a los diputados nacionales por Córdoba, Edmundo S. Tolosa y Ricardo Belisle, para interpelar al ministro de instrucción pública sobre la Universidad nacional de Córdoba.

Brillante oportunidad para descubrir toda la baja política y las inversiones descabelladas hechas a la sombra de los claustros de la Universidad más vieja y jesuita de la Argentina!

Podía el Partido, mediante la oportuna intervención de sus hombres en el debate, expresar el punto de vista partidario en cuanto a la enseñanza universitaria, que tantos dineros cuesta al pueblo trabajador; podían poner de manifiesto — como ya lo hiciera el entonces diputado Justo, en ocasión memorable — el espíritu medioeval en que se desenvuelve esa casa de estudio; podían demostrar cómo algunos aprovechados señores encuentran la manera de hacer adquisiciones provechosas... para alguien que no es la Universidad, cuyos intereses debían custodiar. Todas esas cosas podían haberse puesto de manifiesto de llevarse a cabo la proyectada interpelación socialista sobre la Universidad de Córdoba.

DICTADURA Y ACTIVIDAD—

Vino después el movimiento escisionista, en el que fueron embarcados los señores diputados por Córdoba.

¿La dictadura familiar les impedía a ellos desarrollar su actividad? La nula acción, dentro y fuera del parlamento, traslucе "algo". ¡Cuán negra tiranía tiene que ser la que mantenía a esos diputados jóvenes, llenos de energía, "capaces", en el marasmo de la inactividad, del "dolce far niente"!

Elementos jóvenes, sin mayores vínculos familiares — los tres hanse matrimoniado siendo diputados —, sin exigencias profesionales imperiosas, con un estipendio que no conocían, ¡cuántas cosas útiles podían haber hecho en pro del socialismo y del interior de la república, cuyos problemas debían conocer!

Tolosa, maestro de profesión, pudo haber hecho una brillante exposición sobre la parte teórica del problema. Belisle, contador nacional, hábil en números, pudo poner de manifiesto en las cuentas de la Universidad las impresiones digitales delatoras de gente que, habiendo manejado esos fondos, supieron hacer las cosas en forma tal, que de sus acciones no emergiera responsabilidad legal alguna.

Ambos diputados, libertados de la dictadura familiar que ponía freno a sus impulsos, ¿qué han hecho? ¿En qué debates han volcado las palabras acumuladas en cuatro años de mudez?

¡LIBERTAD! ¡LIBERTAD! ¡LIBERTAD!—

Libres de las trabas que dificultaban su acción, empezaron sus nuevas actividades, ahora como diputados del llamado Partido Socialista Independiente. Un buen día se alzaron con los muebles y libros del Centro Socialista de la sección 7a. (capital, Córdoba) y con la biblioteca "Del Valle Iberlucea". Y el diputado Tolosa, secretario de la Junta Ejecutiva de la Federación Socialista Cordobesa, separado por ésta de su seno por su traición al Partido, se niega a efectuar el traspaso de los fondos de la Federación, depositados a la orden conjunta del secretario y tesorero, a no ser que se le entregue la mitad de la cantidad depositada, amén de otras cosas que le demanda su apetito. Elude la responsabilidad de esta infamia, diciendo que es una resolución de "su partido". ¡Valiente partido ese que se inicia con actos de piratería como el que denunciamos!

¿Y la interpelación? Ha naufragado. Ha naufragado en aguas turbias. Al diputado Tolosa le faltan para la obtención del ansiado título escasas materias; pero no tan pocas como para despreocuparse de su porvenir. He ahí la causa del naufragio de esta interpelación. Saldrían a ver la luz pública tantos hechos ignorados, se pondrían de manifiesto tantas cosas, que ella sería un verdadero escollo para arribar al resultado apetecido: ser "doctor".

Y esto parlamentario, valiente para emanciparse de la pretendida "dictadura familiar", fué orillando ese escollo con maestría de piloto consumado. Primero, la espera de los antecedentes necesarios para salir airoso de la proyectada interpelación; después, enfermedades oportunísimas; luego..., luego ya no necesitó disculpas: no había dictadores y, claro está, cada cual hace lo que le parece bien.

¿Quedará sin mérito esa acción "independiente"? No. Un abogado más engrosará las filas de los socialtraidores, y el presupuesto acogerá a estos campeones de la libertad con sendas cátedras, o con gangas y liberalidades de otra especie.

DE NADA VALDRA LA TRAICION—

Sus méritos tienen para eso y para algo más; ¿pero quedarán sin revelar las irregularidades cometidas en la Universidad nacional de Córdoba y que estos diputados han callado cuando fueron comisionados para denunciar?

No. Conscientes del deber que nos impone nuestra condición de órgano del Partido que debía promover la interpelación, recogeremos nuevamente todos los materiales que debieron servir para la proyectada. Se han cerrado dos bocas; pero la verdad encuentra siempre como hacerse oír. Sólo que ahora no se podrá comprar nuevamente el silencio sobre estos asuntos; de nada le valdrá a los que detentan los puestos directivos de la Universidad el ser los señores todopoderosos ante las mesas examinadoras, benevolentes ellos mismos, y capaces de acomodar en el frondoso presupuesto provincial o en el nacional, a los que saben conservar el orden y ser respetuosos con sus "maestros"...

J. J. C.

ACEITES COMESTIBLES — CONSERVAS ACEITUNAS
JOSÉ PICCARDO
PROVEEDOR DE COOPERATIVAS
1056 MAGALLANES 1062 BUENOS AIRES

HECHOS DIVERSOS

El drama de anoche

DOMINADO POR LOS CELOS, UN HOMBRE ASESINO A SU AMANTE Y LUEGO SE QUITO LA VIDA

En una casa situada en la calle Bompland 2374, se desarrolló anoche un sangriento drama provocado por la salvaje pasión de los celos.

Ocupaba allí una habitación Ema Martinotti, italiana, de 48 años de edad, casada, la cual se hallaba separada de su esposo desde hace tiempo, en que éste decidió ausentarse a Europa junto con un hijo habido del matrimonio.

A poco de ser abandonada por su cónyuge, Ema empezó a hacer vida en común con José Bianchini, argentino, de 34 años, empleado, que se domiciliaba últimamente en la casa 11 de Septiembre 268.

Estas relaciones se mantuvieron en cierta armonía durante algún tiempo, hasta que Bianchini, de carácter extremadamente celoso, no obstante la edad de su compañera, empezó a dudar de su fidelidad. Por esta causa, las reyertas se hicieron frecuentes entre los amantes.

Así las cosas, ayer, a las 19 horas, se produjo entre ambos otro acalorado cambio de palabras, terminando luego por retirarse el hombre. Dos horas después, Bianchini volvió más furioso que nunca y con un siniestro plan premeditado.

Con efecto, en cuanto tuvo a su alcance a la infeliz mujer, extrajo una navaja con la que le infirió un feroz tajo en el rostro. No contento con ello, sacó después del bolsillo posterior del pantalón un revólver, con el que hizo un disparo sobre Ema, cuyo proyectil fué a herirla en el vientre, con orificio de salida por la espalda. La víctima falleció casi en el acto.

Al verla muerta, Bianchini volvió el arma contra sí mismo y se disparó un balazo en la cabeza, cayendo también sin vida.

En este suceso tomó la correspondiente intervención la policía de la sección 31a. El sumario está a cargo del auxiliar Molina, con conocimiento del juez Díaz.

Dos víctimas de los trenes

Ayer, a las 17.43, en el paso a nivel del ferrocarril Central Argentino, situado a la altura de la calle Federico Lacroze, un tren de pasajeros, que se dirigía al Tigre, embistió y lanzó a un costado de las vías a Francisco Pulfino.

La víctima, que sufrió lesiones graves, fué llevada al hospital vecinal de Las Heras. Intervino la seccional 31a.

—A las 17.50, en la calle Caldes y vías del ferrocarril al Pacífico, fué hallado el cuerpo de un menor que presentaba lesiones y la ropa destrozada, el cual no pudo ser identificado anoche.

Se trata de un joven, al parecer de 17 a 19 años, que vestía traje de mecánico.

LOS PELIGROS DE LAS ARMAS DE FUEGO

A las 22.10 horas, fué internado en el hospital Durand, Alfonso Daniel Caso, argentino, de 34 años de edad, soltero, empleado, domiciliado en Luis Viale 1483, herido gravemente en el vientre, a causa de habérsele escapado un tiro de una pistola que examinaba.

Intervino la comisaría 13a.

HERIDO DE UNA PUÑALADA

En Concepción Arenal 3518, Bernardino del San, aplicó una puñalada a Armando Oliveri, hiriéndolo de alguna consideración.

El agresor fué detenido y la víctima conducida al hospital Salaverry, con intervención de la comisaría 29a.

Siguen en auge los percances del tráfico

En la calle Callao, frente al número 343, se produjo un recio choque entre un ómnibus de la compañía Titania y un tranvía de la empresa Lacroze, resultando herido el pasajero Antonio Quito, el que viajaba en el primer coche.

—En momentos en que el camión 331, chapa de Avellaneda, circulaba velozmente por la calle Herrera en dirección al puente de Barracas, manejado por Osvaldo Pombo, debido a la rotura de la dirección, el vehículo se fué sobre la acera y embistió al transeunte Alfonso María Antonucci, quien resultó con la fractura de ambas piernas y otras lesiones.

A requerimiento de la policía de la sección 32a., la víctima fué llevada en una ambulancia al hospital Rawson, donde quedó en asistencia.

—Frente a la casa señalada con el número 3230 de la calle Rivadavia, un automóvil de alquiler, cuyo conductor se dió a la fuga, arrolló a Gerardo Martínez Olivera, que en ese momento cruzaba la calzada.

La víctima sufrió lesiones de relativa gravedad, siendo enviada para su curación al hospital Rawson.

—En circunstancias en que Carmen Fernández descendía de un tranvía de de la línea 34, frente al número 1134 de la calle Cabildo, rodó por el pavimento y sufrió lesiones en la pierna izquierda a causa del golpe.

—En el cruce de las calles Lima y Alsina, mientras Juana Rodríguez atravesaba la calzada, fué derribada contra el pavimento por un automóvil cuyo conductor desapareció.

Juana sufrió lesiones de alguna importancia en diversas partes del cuerpo, que le fueron curadas en la Asistencia pública.

—El menor Alberto Bonacerse, argentino, de 9 años de edad, domiciliado con sus padres en la calle Espinosa 2620, mientras atravesaba la calzada frente a la casa señalada con el número 2062 de la avenida San Martín, fué atropellado por el automóvil 1735, chapa de San Martín, que guiaba su propietario, León Blinder.

La pequeña víctima resultó seriamente lesionada en la cabeza.

—En la calle Nueva York, frente al número 3560, el menor Pedro Vertino, de 13 años de edad, se trepó a un tranvía de la línea 36, que circulaba a cierta velocidad.

Al tratar luego de bajarse, el infortunado perdió pie y cayó bajo las ruedas del acoplado, sufriendo la fractura de la pierna izquierda.

Accidente del trabajo

LESIONES GRAVES

Anteayer, en momentos en que el peón de la empresa Mihanovich, Angel Díaz, se hallaba sobre una chata descargando bolsas por medio de un guinche, al ser levantada una lingada fué empujado por ésta hacia atrás, por lo que perdió el equilibrio y cayó de espaldas al pavimento, sufriendo con el golpe lesiones graves.

El accidente se produjo en la calle Pedro Mendoza entre las de Benito Pérez Galdós y Juan M. Blanes, jurisdicción de la comisaría 24a., cuyas autoridades hicieron internar a la víctima en el hospital Italiano.

Malhechores temibles

HIRIERON DE UN BALAZO A UN MENOR

Avisados por el menor Cirilo Valverdi, argentino, de 19 años de edad, los vecinos Raúl A. Cabrera y Enrique Martínez trataron de averiguar, anteanoche, lo que hacían varios individuos sospechosos que habían penetrado en la casa deshabitada existente en la esquina de las calles Itaquí y Charrúa.

Al aproximarse los tres a la puerta de dicha finca, fueron agredidos a tiros de revólver por los desconocidos, los cuales, al ver caer a Velverdi, que había recibido uno de los proyectiles en el muslo izquierdo, se dieron a la fuga.

Poco después acudieron al lugar del hecho varios agentes de la comisaría 36a., los que hicieron trasladar al herido al hospital de Nueva Pompeya.

EN LA ESTACION RETIRO DEL
FERRO CARRIL CENTRAL ARGENTINO
Nace la línea que constituye el rumbo más directo a
BOLIVIA, PERU Y EL NORTE DE CHILE

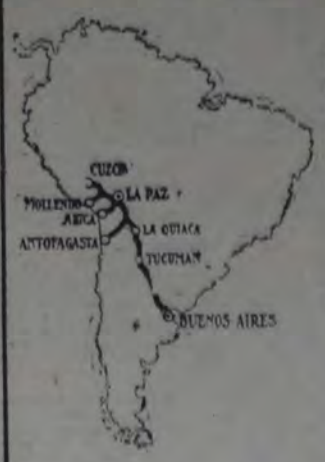

Viajando vía Tucumán (F. C. C. A.) y La Quiaca (F. C. C. N. A.) se ahorra tiempo y se atraviesa las zonas más interesantes y pintorescas de la América del Sud.

Hay Coches dormitorios en todo el trayecto y se emiten boletos de combinación.

Solicite informes y folletos al
FERRO CARRIL CENTRAL ARGENTINO
Departamento de Publicidad
Bmé. MITRE 299
Escritorio 7
Buenos Aires (U. T. 4460 Av. Intern. 44)

O AL
Expreso Villalonga
BALCARCE 296 - (U. T. 4979 Av.) - BUENOS AIRES

RONALD LESLIE,
Gerente.

Se trata de esclarecer las circunstancias en que resultó gravemente herido un hombre

Las autoridades de la seccional 29a. tratan de esclarecer un grave hecho de sangre ocurrido durante la noche anterior en una habitación de la casa situada en la avenida Forest 457.

Ocupaban dicha habitación Nicolás Marassi, de 25 años de edad, soltero, peón; Gerardo Pasquale, de 35 años, casado; Domingo Acquaró, Angel Ratemonti y Domingo Ceppi, todos ellos de nacionalidad italiana.

A eso de las 22.30, mientras los nombrados se encontraban reunidos en su cuarto, los vecinos oyeron una detonación de arma de fuego, que partía del mismo. Al concurrir allí el inquilino principal para indagar las causas del disparo, los compañeros de Marassi le manifestaron que éste había resultado herido en la pierna izquierda en momentos en que examinaba un revólver, del que se le escapó un tiro.

Inmediatamente fué comunicado el hecho a la policía de la precitada seccional, la que hizo trasladar a la víctima a la estación sanitaria Las Heras, donde pudo comprobarse que el proyectil, después de hacer un extraño recorrido, se había alojado en el abdómen, provocando una peritonitis.

El estado del herido fué agravándose por momentos, por lo que se hizo necesario llevarlo al hospital Pirovano. En este nosocomio se le sometió a una operación quirúrgica.

Como las explicaciones dadas por los compañeros de Marassi acerca de las circunstancias en que se produjo el suceso no son lo suficientemente claras, la policía procedió a su detención, pues ha logrado averiguar que entre Pasquale y Marassi existían viejos resentimientos, lo que posiblemente originó una reyerta con las consecuencias apuntadas.

CONSECUENCIAS DE UNA EXPLOSION DE GAS

En la sala de la casa de construcción antigua situada en la calle Loria 483, ayer a mediodía, en circunstancias en que se hallaban almorzando Agustín Galdeano, de 55 años, viudo, y sus hijos Ana María y Agustín, de 19 y 18 años, respectivamente, se produjo una fuerte explosión de gas, que hizo levantar parte del piso y derrumbar una extensión del techo.

Los dos nombrados menores fueron alcanzados por algunos escombros, resultando lesionados de poca gravedad, felizmente.

Tanto los muebles de la sala como los de la antesala, esta última habitada por José Bouzas y su esposa, Lina Goya, quienes también hacían los honores al almuerzo en el momento de la explosión, quedaron seriamente averiados.

El accidente, según estableció la policía de la sección 8a., se debió a que en las horas de la mañana, varios peones de la compañía de gas retiraron de la casa el medidor, dejando las cañerías mal soldadas y abierta la llave de comunicación.

Pequeño incendio

Aproximadamente a las 13.40 horas de ayer se produjo un incendio, que redujo a cenizas dos habitaciones de madera situadas en la casa Giribone 2353.

Dolores de Urquiza, propietaria de la finca, justipreció los daños causados por el fuego en 1300 pesos.

Robos y hurtos

En la comisaría 17a. denunció ayer Pedro F. Achinelli, domiciliado en la casa Posadas 1423, que un mucamo que tenía a su servicio, llamado Otto Ruth, desapareció después de haberse apoderado de alhajas y efectos por valor de 6000 pesos.

—Luis Gandulfo expuso en la seccional 38a. que estando ausente de su domicilio, San Eduardo 2567, le sustrajeron una porción de alhajas que justipreció en 2500 pesos.

CUADROS DE BOCHORNO

Para solucionar el problema de la niñez abandonada, material y moralmente, es imprescindible la iniciativa, el aporte y la ayuda privada. El Estado, en su organización actual, es incapaz de hacerlo por sí, y aun en su evolución dentro de una democracia social, debe contar con la cooperación del pueblo para poder afrontar los problemas sociales. De ahí que seamos cultores de esta alta solidaridad humana, y — ¿por qué no decirlo? — de clase, ya que la niñez que hoy necesita tutela, es hija desdichada de un proletariado explotado bárbaramente.

Se fomenta con cariño esta noble práctica entre los afiliados y se la ejercita con métodos sanos y elevados. Por eso nos llama la atención cuando en peligroso desparramo, decenas de niños y niñas de variadas edades, recorren las calles implorando el óbolo para distintas entidades de protección a la infancia. Hemos visto esta práctica denigrante que desvirtúa así la misión que intentan llenar. Plasmar a la niñez en un marco de moral jesuítica, exponerla a roces con gente de distinta cultura y educación, cuando no está preparada para ello, dada la vida que lleva, es un crimen que tiene su agravante cuando se considera que la tutela de estas instituciones es autorizada por las autoridades.

Es necesario abolir esa mala práctica de origen clerical. Pueden realizarse colectas sin apelar a procedimientos tan vergonzantes.

MATILDE SERAO 92

EL PAIS DEL HOLGORIO

Y entonces ella, en voz baja, murmuraba,

—Han quebrado...

Al bajar la escalera, daba los detalles, explicaba la razón de la quiebra, describía la antigua riqueza y la actual privación de todo bien material; hablaba del valor de que había dado prueba la pobre doña Luisa, en el desastre producido por la indomable pasión del marido por la "bonariciata"; ponderaba la bondad de la pequeña Lucsita, que parecía comprender haber nacido bajo una mala estrella. Y los que buscaban casa la escuchaban sin curiosidad ninguna, con esa emoción superficial que es propia de los meridionales; pero tanto por los que habían visto, como por los que les había dicho la portera, recibían una impresión de mal agüero, de una fatalidad que perseguía a una familia buena e inocente y de un tétrico destino que había destruido todas sus fuentes de felicidad y energía. Se retiraban volviendo la espalda a la casa de Fragnalá y al palacio Rossi; pero quedaba una tristeza en sus almas y hablaban entre sí de esos desastres humanos, tan implacables, imprevistos e inevitables. Atribuíanlos, los unos, al pérfido destino; los otros, a la "jettatura", filosofando sobre las pasiones humanas, el juego, y repitiendo la frase que encierra toda la indulgencia y todo el perdón napolitano:

—Señores míos, no nos metamos a maestros.

Más difícil era penetrar en el apartamento del marqués Cavalcanti; a veces Margarita se oponía a la entrada de las personas que querían visitarlo, aunque fuera en las horas establecidas. La portera discutía irritándose un poco, levantando por momentos la voz, preguntando cómo podría alquilarse un apartamento si no se le dejaba ver a nadie. A veces, conseguía entrar y entonces callaban todos; y en la antesala glacial y muda, en el salón helado y desnudo, había un olor de polvo viejo que daba asco. Veíanse en las paredes grandes manchas obscuras; la señal dejada por los muebles que habían estado allí antes y que el marqués había vendido para jugar su importe a la lotería; veíanse gruesos clavos que en un tiempo habían sostenido cuadros, un montón de viejos papeles amarillentos en el suelo en un ángulo del salón; y donde habían estado las cortinas, en las puertas y en los balcones, anchos agujeros a cuyo alrededor había caído el revoque, como si las cortinas hubiesen sido arrancadas con violencia. Hasta la capilla había quedado sin un santo; vendido el "Ecce Homo", vendida la Virgen de los Dolores, vendidos todos los adornos y hasta el fino mantel con encajes antiguos; el altar desnudo ofrecía un lúgubre y sacrílego aspecto. Al recorrer la casa los visitantes encontraban, a veces, una pálida y delgada figura de niña, con los hombros demacrados envueltos en una mezquina pañoleta, y gruesas trenzas negras que hacían parecer aún más exangüe su rostro. Fijaba sus ojos dolientes en los visitantes, como si no comprendiese para qué estaban allí, y parecía que los animase un brillo doloroso cuando oía que debía abandonar aquel techo, ese abrigo. La portera decía en voz baja:

—La marquesita.

Nada más; y esa aparición era como el epílogo de un gran desastre moral irremediable. A veces los visitantes, acompañados por la portera y Margarita, llegaban delante de una puerta cerrada. La criada titubeaba un momento; pero a una mirada de la portera, se resolvía a golpear:

Excelencia, ¿se puede entrar?

—Sí, sí —contestaba con voz débil.

Y todos veían un mezquino aposento virginal, en el que se moría de frío una pálida y triste criatura vestida de negro, envuelta en una modesta pañoleta, que estaba sentada junto a su pequeño lecho o se levantaba rápidamente de su reclinatorio. Intimidados entonces los que iban a ver la casa, echaban un rápida mirada alrededor, murmuraban vagamente una palabra de disculpa y se retiraban, mientras la joven los seguía con ojos pensativos y dolientes. En la escalera no se atrevían a hablar; preguntaban a la portera, como si se tratara de cosas o personas muertas:

—¿Cómo se "llamaban"?

—Los marqueses Cavalcanti.

Y los visitadores se iban llevando consigo la impresión profunda de cosas y personas que ya no existían.

IX

Al salir del despacho del intendente de hacienda, tuvo don Crescenzo un vértigo y vaciló.

—¿Se siente usted mal? —preguntó con interés el ujier, que lo conocía.

—No, nada; son los primeros calores de la primavera.

Y se pasó una mano por la frente que estaba bañada en sudor. Sin embargo, para tomar un aire de indiferencia, sacó del bolsillo un cigarro y lo encendió.

—¿Buenos negocios? —preguntó el ujier, mientras don Crescenzo apagaba el fósforo.

—Eh... así no más —contestó el otro con una ligera sonrisa.

—Habría que saber los números seguros, don Crescenzo... ¡Como nos divertiríamos, a despecho de este infame gobierno! —agregó en voz muy baja el ujier.

—¡Es que nadie lo sabe! —y se retiró meneando la cabeza.

Pero cuando salió al aire libre tuvo un segundo vértigo, sintió un zumbido en los oídos y estuvo a punto de caer. Tuvo que apoyarse un momento en la pared del palacio de San Giacomo, que da a la calle de Toledo, viendo pasar vagamente la gran concurrencia que siempre abunda en esa calle, aumentada entonces, gracias al hermoso día primaveral que hacía salir a todo el mundo de su casa. Veía una muchedumbre vaga, sin contornos precisos, nada más: oía un gran clamor, sin distinguir las voces ni las palabras. Solamente, mientras fumaba, veía en su imaginación la impresión nítida del ángulo del despacho donde el intendente le había mostrado su cara fría y severa; y oía claras y precisas las palabras del funcionario, como si hirieran todavía sus oídos. Muy duro había sido el intendente; no podía ser ya condescendiente con el agente de la lotería; demasiado lo había sido, y no quería aparecer como cómplice de sus fraudes. "Fraudes", había dicho y repetido, a pesar de la mortal palidez que cubría el rostro de don Crescenzo, al oír las sílabas crueles. Con el estado no se juega; el estado no fía. Todas las semanas faltaba alguna cantidad en las entregas de don Crescenzo, y todas las semanas había que invocar la paciencia e indulgencia del ministro de hacienda, en Roma, para que esperase el pago de la deuda, que iba siempre aumentando. ¡Todas las semanas! Pero el estado no es un banco que puede acordar prórrogas. ¡El estado hace esperar; pero no espera! Y cada vez que el intendente decía "el estado", parecía que la palabra llenase la boca del funcionario, y fruncía el ceño. Don Crescenzo escuchaba con la cabeza inclinada, estremeciéndose cuando oía nombrar al ente misterioso a quien todo se debe dar y que no da nada, que no tiene corazón ni entrañas, y que alarga las manos abiertas para recibir y llevárselo todo. Y el intendente había sido claro en su crueldad: el miércoles había que hacer la entrega total de todo lo que se hubiese cobrado durante la semana, y la deuda atrasada, de otro modo, era inevitable la catástrofe final; el estado haría efectiva la caución y denunciaría a don Crescenzo como culpable de apropiación indebida.

Esto, al oír las últimas palabras del intendente, no había hecho más que suspirar profundamente con un doloroso cansancio.

—Pierde su dinero y va usted a la cárcel —así había concluído el severo funcionario.

Y don Crescenzo le rogó: tenía mujer e hijos; si había sido ingenuo hasta el punto de fiar a los jugadores, ¿debía, por esto, quedarse arruinado? Si le dejaran tiempo, obligaría a sus deudores a pagarle, reembolsaría al estado hasta el último céntimo, porque, en fin, ¡era una persona honesta, engañada, asesinada!

—Usted también juega, y a crédito —había dicho en tono altanero el intendente.

—Para rehacerme, excelencia...

—Un agente honesto no juega nunca; La lotería es una inmoralidad y los ciudadanos...

—Entonces, ¿también el estado es inmoral?

—El estado no puede ser inmoral; recuérdelo usted. Haga usted lo posible por pagar, yo no puede hacer nada más.

Había sollozado, rogado que no lo mandasen a la cárcel, porque entre hombres, entre cristianos, soy que tenerse lástima. Pero ya dos veces había tenido escenas semejantes con el intendente, y había llegado a obtener, una vez más, quince días; otra, un mes de prórroga; esta vez el funcionario lo miraba tan glacialmente, que comprendió don Crescenzo que no había ya esperanza y que debía pagar o ir a la cárcel. Se despidió; le resonaba aún en los oídos la palabra "miércoles".

(Continuará.)

Noticias municipales

ARREGLO DEL TEATRO MUNICIPAL DEL BALNEARIO

Mensaje del D. E. al concejo deliberante

Con fecha de ayer, el D. E. envió un mensaje al concejo deliberante, al que adjunta un proyecto de arreglo del teatro del balneario, para terminar en forma económica el escenario, toilet, pérgola y también el henucido que contendrá las gradas para asientos del público.

El costo total de las obras se calcula en $ 353.238.83.

También se agrega el expediente relacionado con un pedido de arrendamiento hecho por Adolfo Rothkoff.

El mensaje se relaciona con una minuta del concejo en el sentido de que fuera refaccionado el teatro que nos ocupa.

COMPRA DE 400 ANIMALES PARA LA ADMINISTRACION DE LIMPIEZA

Inversión de 94.000 pesos

El administrador de limpieza ha pedido el refuerzo de la partida correspondiente para hacer frente al gasto que demandará la adquisición de 200 potros o igual número de mulas. Los fondos que hacen falta para la operación se estiman en 94.000 pesos.

Con tal motivo, el D. E. remitió el expediente a la rama deliberativa.

NOMBRAMIENTOS EN LA ADMINISTRACION SANITARIA

Jefe de la sección protección de la primera infancia

Ha sido nombrado jefe de la sección protección de la primera infancia el doctor Mario M. Bortagaray, secretario técnico de la asistencia pública.

Por concurso, han sido designados médico de laboratorio y proyector del hospital Salaberry y médico interno del Muñiz, los doctores Mariano S. H. di Fiore y José Danici Arãos, respectivamente.

JURADO DE LITERATURA

Designación del representante de la facultad de filosofía y letras

Con motivo de que el doctor B. Ventura Bescalano ha renunciado el cargo de miembro del jurado de literatura, año 1927, para el cual fuera designado en representación de la facultad de filosofía y letras, el intendente designó reemplazante al doctor Alfonso Corti.

VIGILANCIA POLICIAL EN LOCALES CLAUSURADOS POR LA MUNICIPALIDAD

Forma de ejercitarla

Evacuando una consulta de la jefatura de policía sobre la forma en que la repartición continuará ejercitando la vigilancia en los locales clausurados, la intendencia le contestó que ha tomado debida nota, y en lo que respecta al tiempo prolongado que se mantiene la clausura de locales sobre los cuales debe establecerse vigilancia para evitar que sea violada esa medida, en lo sucesivo se arbitrarán los medios necesarios, tendientes a regularizar esa situación, permitiéndose el suscripto dejar constancia, como ya se ha manifestado en la nota anterior, que en las funciones ejecutivas que tienen a su cargo las reparticiones que aplican aquellas penalidades, es un factor de imprescindible necesidad la cooperación amplia y franca de la policía, en la forma que en cada caso le es solicitada.

EL HOMENAJE AL PERU

Fué colocada la placa conmemorativa

Se realizó el homenaje al Perú, consistente en la colocación de una placa en la esquina de la avenida de Mayo y Lima. En el acto habló el intendente, quien, después de destacar la importancia de la ceremonia, dijo:

"Vínculos de sangre, derramada en común por vuestra libertad, que es también la nuestra, vienen así a unirse a los ancestrales del tiempo de la conquista y de la vida colonial, para formar ese bloque inconmovible que es la amistad entre peruanos y argentinos, entre limeños y porteños.

"Que lo diga, si siguien lo dudase, la historia de más de un siglo de vida independiente sin que la más pequeña controversia política o comercial haya empañado la pureza de sentimientos afectuosos nacidos de fuentes tan nobles.

"Hago votos sinceros por que al calor de tan nobles afectos sigan viviendo su historia Lima y Buenos Aires, la Argentina y el Perú, y busquen su prosperidad y su grandeza en una política de paz y de concordia que convierta a nuestros dos pueblos, en los pueblos hermanos con que debieran soñar San Martín y Monteagudo".

CAJA DE JUBILACIONES, RETIROS Y SUBSIDIOS

Resoluciones de la C. A.

En la última reunión, la C. D. de esta caja acordó:

Jubilación — Antonio Medrano, Donato Vertore, Luis Agthe, Francisco Russo, Pedro Isorna, Luis Cánepa, José Serantes, Gumersindo Rodríguez, Lino Teillado, Andrés Suárez, Francisco Osorio, Francisco de la Rosa, Antonia Mani de Carboni, Miguel Colángelo, Vicente Velardi y José Belluscio.

Retiro voluntario — Venancio Serrano González, Antonio Conde, Cándido Padín y Aquiles H. Molfino.

Retiro por imposibilidad física — Felipe Zorilla, Francisco Mazzara Bologna, Nicolás Cuzzolino y Pío Pablo Azcurrain.

Subsidio a deudos de empleados — Martín Ezequiel Salvadores, Joaquín Nieves, Francisco Casuscelli, Romeo Jorge Castro, Miguel Ocampo Ramírez, María Soledad Barro, José Ramón Cabanella, Antonio Félix Celesia, Carlos F. Juan Sarda, Raimundo Franco y Luis Bevilacqua.

Acordando subsidio a deudos de jubilados — Paz Arenas de Armendaris, Felisa Cuentas de Martínez y Juan María Forestier.

AUDICIONES RADIOTELEFONICAS

FEDERAL BROADCASTING (L O J)

De 11 a 13. — Orquesta de la estación; María Josefa W. de Gallino, soprano; orquesta clásica Lamberti; informaciones sociales; a las 12, hora oficial; orquesta De Rex-García, típica; Manuel Buzón, "chansonnier"; Di Benedetto-Lami, dúo, canto y guitarra.

De 18 a 20. — Orquesta típica Ferrero; La Reinita, estilista; a las 18.30, cuentos para los niños por El Abuelito; Fidotto Argüello, acompaña Nini.

De 20 a 23.30. — Orquesta típica Frontera; Carlos Adolfo Silva Ríos, concertista de guitarra; orquesta típica Balliotti; Josefina Landin, recitados; Antonio Pavesi, canto y guitarra; Josefina E. de Etcheverry, soprano; Carlos Vivan, canto, acompaña Sanders; Luciano Nicolini (hijo), charlas sobre publicidad; Angela Possi, concertista de piano; a las 22, conversación sobre radiotelefonía practica, por Fidel R. Pedraza.

RADIO FENIX (L O N)

De 21 a 23.30. — Dúo criollo Zaldivar-Pereyra; Juan Más, tradicionalista; Arturo C. Scianca, concertista de música nacional, ejecutada al piano; señor J. Pereyra, aires nacionales, en guitarra; El Melena, bailables, en guitarra.

RADIO PRIETO (L O O)

De 12 a 13. — Orquesta clásica L O O; Miguel R. Deledicque, violoncello; fantasía de Madame Pompadour, de Leo Fall, por la orquesta; Celina Badessi, soprano; dúo Alfano-Domínguez, canto y guitarra; a las 13, hora oficial; Guillermo Basasoni, piano; rondalla Zaragoza; solo de violín, por Augusto Ukusic; fantasía de Guillermo Tell, por la orquesta; canciones por la rondalla; Ambrosio Terrasi, flauta.

De 17.30 a 19. — Orquesta típica radio Prieto; De Grandis y Nosiglia, violines; Elena Cortés, canto; José Plá, piano; Juan Miletti, canto; pibe Roberto, solo de bandoneón; tangos coreados; Ramón Montes, canto y guitarra; Sara González Chaves, canto.

De 19 a 21. — Orquesta clásica L O O; Florentino Lacalle, violín; Carlos Bourguet, piano; Ramón Montes, canto y guitarra; Fantasía, por la orquesta.

De 21 a 23.30. — Orquesta clásica; tríos coreados; Herminia Velich, canto; a las 23, hora oficial; novedades por la típica.

Nota: De 19 a 23.30, trasmisión de los partidos de ajedrez entre el campeón mundial José Raúl Capablanca y su desafiante Alekhine.

OLIVOS (L O T)

De 11.30 a 13.30. — Trío típico Del Plata; piano y violín, por F. Ochiuzzi y O. Valpreda; solos de bandoneón, por A. Suroda.

De 17 a 19. — Orquesta típica Rocco; clásica L O T; recitados, por Adela Schiffs.

De 20 a 20.30. — Boletín informativo.

De 20.30 a 23.30. — Dúo de guitarras, por Jacinto Landi y Joaquín López Flores; cantos populares, por Emilio Fardo, acompañado al piano por León Liflschitz; orquesta L O T; canto, por Luis Nerí.

GRAND SPLENDID (L O W)

A las 12. — Orquesta típica De la Cruz; dúo Gómez-Marino.

A las 17.30. — Orquesta típica Lomuto.

A las 18.45. — Noticioso.

A las 19. — Dúo de canto y guitarra Fernández-Capristi.

A las 20. — Orquesta típica Canaro; canto y guitarra, por Domingo Rocatti.

A las 21.30. — Fantasías, por la orquesta.

A las 22. — Canto, por el tenor Esteban Henshaw.

A las 22.45. — Trasmisión de la función lírica del teatro Colíseo.

RADIO CULTURA (L O X)

De 10 a 10.30. — Informativo radiotelefónico.

De 10.30 a 12.30. — Audición Rayland y Radio Cultura.

A las 13. — Trío clásico Radio Cultura; solos de violín y cello; Cyclon Jazz; canto, por Barrilito.

A las 14. — Boletín del ministerio de agricultura y R. C. A.

De 15 a 17. — Jazz Sam Libermann.

De 17 a 19.45. — Números, por el dúo Cardarella-Scarino; canto, por Juan Más y Zaldivar; recitado, por C. L. A. De Ninno.

A las 20.45. — Números, por la típica Radio Cultura; canto, por A. Irusta, acompañado por la típica Radio Cultura; Cyclon Jazz.

A las 13 y a las 22. — Hora oficial.

RADIO NACIONAL (L O Y)

De 10 a 11. — Orquesta típica Continental; dúo de canciones del norte Casali-Amaya.

De 11 a 12. — N. E. Vendittuoli, chansonnier; orquesta típica Mazza.

De 12 a 13. — Ejecuciones de violín, violoncelo y armonio; jazz band Donati; canciones.

De 13 a 13.30. — Audición de música por la gran orquesta clásica L O Y.

De 13.30 a 14.30. — Foxtrots americanos por la Brothel's Panamerican Orchestra.

De 15.30 a 17. — Orquesta típica Florida; N. Giannatasio, canto; canciones, por Carmen Mir "La Sevillita", acompañada de la orquesta de la estación.

De 17 a 18. — Orquesta típica Mazza; Pedro Cavecchi, canto; jazz band Roberto.

De 18 a 19. — Canto, por Raúl de los Boyos; orquesta típica Radio Nacional.

De 19 a 19.30 — Orquesta clásica de la estación; canto, por Lola D. de Fabre.

A las 19.30. — Continuación del folletín "Perdido en el éter".

De 19.45 a 20.30. — Ejecuciones varias.

A las 20.30. — Trasmisión de la selección de la ópera "Cavalleria rusticana", del maestro Mascagni, dirigida por Aldo Rossi, e interpretada por la compañía lírica de la estación.

De 22 a 23.30. — Dúo Fleurkin-Febré.

BROADCASTING (L O Z)

De 11 a 12. — Orquesta típica Zicaro-Podestá; Salvador Quibús, canciones; boletín informatipo.

A las 12. — Hora oficial.

De 12 a 13. — Trasmisiones varias.

A las 13. — Informaciones sobre el valor de la propiedad rural y del ganado; boletín de los mercados de Liniers y Tablada.

De 16.30 a 18.30. — Orquesta típica Peressini; Larena, canto, acompañado por la orquesta; dúo Vicini-Serba, canto y guitarra.

De 18.30 a 19.30. — Trasmisión desde el Real Cine; orquesta sinfónica Real; orquesta típica Guido; Real jazz Verona.

De 20 a 21.30. — Orquesta típica Rossi; Luis Scalón, canto y guitarra; dúo Arizcurren-Suárez Holze, guitarras; boletín informativo.

De 21.30 a 23.30. — Leandro Castro, concierto de guitarra; Albina S. de Macchiavelli, soprano; dúo Bizzanelli-Del Campo, canto y guitarra; Orfilia Murro D'Acosta, piano; orquesta L O Z.

A las 22. — Hora oficial.

Bolívar 256 **FRANCISCO ABALO** Un. Tel. 33, Avenida 3746

5$ por mes el lote! - 70 lotes de terreno 70

En 120 mensualidades. Sin interés

EN VILLA GIORELLO. A cuatro cuadras de la Estación Santos Lugares y frente a los Grandes Talleres del Ferrocarril Pacífico,

TREN GRATIS saldrá de la Estación Retiro F. C. P. a las 14 y 30 (2 y 30 p. m.) y de Estación Palermo F. C. Pacífico, a las 14 y 40 (2 y 40 p. m.).

SOLICITEN PLANOS en Santos Lugares F. C. P, en el Restaurant "La Parrilla" frente a la Estación, en los almacenes de los señores Antonio Ferro, Santiago Massa e Imprenta "La Autonomía", y en mis Oficinas, Bolívar 256. - Capital Federal.

El Domingo 2 de Octubre a las 15 (3 p. m.)

Aux Chaperiers MEXICO 1302

CASA ESPECIAL EN ROPA PARA TRABAJO Y PARA EL CAMPO

— FUNDADA EN 1888 —

CAMISA-BLUSA

MODELO

COW-BOY

EN BRINES Y GABARDINAS LAVABLES

Artículos recomendables

Soliciten catálogo y muestras

Maynard & Fèvre

Todo pedido de catálogo es atendido de inmediato; por consiguiente, si no es recibido por el interesado en seguida, sírvase solicitarlo nuevamente.

Bourguet, Ukusic y Deledicque; selección de la ópera de Donizzetti "Don Pasquale", interpretada por la soprano Adelina Agostinelli, tenor Pietro Tabanelli y barítono Ignacio Ibarra. Nota: Trasmisión del partido de ajedrez entre José Raúl Capablanca y su desafiante Alekhine, desde el Club Argentino de Ajedrez. Orquesta de la estación; intermedio a cargo de la concertista Albana Secco: a) Arabeske, de Debussy; b) Sevilla, de Albéniz; c) Polichinela, de Rahmaninoff; d) Seguidillas, de Albéniz.

RADIO BUENOS AIRES (L O Q)

De 11 a 13. — Típica Díaz-Glampe; dúo Rocco-Fabre, señorita Fabre, canto.

De 17 a 19. — A. Miranda, canto y guitarra; típica Polito; Carmen Loccano, canto, acompaña Polito.

De 21 a 24. — Típica Pollero; Larena, canto; Rodolfo Padilla, recitados; Federico González, canto y guitarra; Julio César Pereyra, aires nativos; Nieves Lodeyros, canto, acompañada por Perla Wais.

RADIO ARGENTINA (L O R)

De 12 a 14. — Orquesta típica Bonavena; Saverio Pulcio, violín; dúo Alfano-Domínguez, canto y guitarra; jazz band Noto; Rodrigo Martínez, saxofón; rondalla Zaragoza; Antonio Bonavena, bandoneón; tangos coreados; Juan Miletti, canto. Nota: A las 13, hora oficial.

De 17 a 18.30. — Trío clásico L O R; Augusto Ukusic, violín; Guillermo Basadoni, piano; Roberta Geli, canto; Fantasía de "Rigoletto", por el trío; Ramón Montes, canto y guitarra; dúo Los Porteñitos.

De 18.30 a 19.30. — Boletín comercial, bolsa de comercio, cereales, mercado a término, hacienda y frutos de Buenos Aires y Rosario.

De 19.30 a 23.30 — Jazz band Standardyne; Rodrigo Martínez, saxofón; Mery White, canto; orquesta típica Bonavena; Ramón Montes, canto y guitarra; Oscar Gendelman, violín; Niño de Madrid, canto flamenco, acompañado por J. M. Díaz; tan-

LICITACIONES

MUNICIPALIDAD DE LA CIUDAD DE BUENOS AIRES

En cumplimiento del artículo 10 de la Ley de Pavimentación 7091 y del 1o. de su Ordenanza Reglamentaria, se cita a los propietarios de la calle Acoyte de Chubut a Gaona, cuyo afirmado va a construirse en virtud del contrato celebrado entre vecinos y el empresario señor A. Tardito y Cía., por Expediente No. 74222—T—927, para que comparezcan a la Inspección de Catastro del Departamento de Obras Públicas (Avenida de Mayo núm. 525, 4o. piso), a fin de que presten su conformidad con la extensión, forma y límites asignados a sus respectivos inmuebles.

Fíjase, para tal objeto, el plazo improrrogable de quince días a contar de la fecha.

Una vez expirado éste, y durante los quince subsiguientes, podrán hacerse las reclamaciones referentes al prorrateo del costo de la obra, ante la Administración General de la Contribución de Pavimentos, Sarmiento 1272 cuya dependencia tendrá a disposición de los contribuyentes las planillas de liquidación.

La falta de presentación dentro de los términos citados dará por consentidas y conformes las referidas operaciones, y anulará cualquier reclamación que en lo sucesivo se interponga.

Buenos Aires, septiembre 16 de 1927. — EL SECRETARIO. V|30|9.

MUNICIPALIDAD DE LA CIUDAD DE BUENOS AIRES

Llámase a licitación pública para el día 27 del corriente, a las 15 horas, para la provisión de dos vasos decorativos de hierro bronceado, con destino a la plaza Irlanda, de acuerdo con el pliego de condiciones que pueden los interesados consultar en la Oficina de Licitaciones, Avenida de Mayo 525, segundo piso.

Buenos Aires, septiembre 20 de 1927. V. 27-9. EL SECRETARIO.

MUNICIPALIDAD DE LA CIUDAD DE BUENOS AIRES

En cumplimiento del art. 10 de la ley de pavimentación 7091 y del 1o. de su ordenanza reglamentaria, se cita a los propietarios de la calle Camacuá, de Junta a Avenida Campana, cuyo afirmado va a construirse en virtud del contrato celebrado entre vecinos y el empresario, señor Santiago Paletta, por Exp. 77669-P-927, para que comparezcan a la inspección de catastro del Departamento de obras públicas (avenida de Mayo núm. 525, 4o. piso), a fin de que presten su conformidad con la extensión, forma y límites asignados a sus respectivos inmuebles.

Fíjase, para tal objeto, el plazo improrrogable de quince días a contar de la fecha.

Una vez expirado éste, y durante los quince subsiguientes, podrán hacerse las reclamaciones referentes al prorrato del costo de la obra, ante la administración general de la Contribución de pavimentos, Sarmiento 1272, cuya dependencia tendrá a disposición de los contribuyentes las planillas de liquidación.

La falta de presentación dentro de los términos citados, dara por consentidas y conformes las referidas operaciones, y anulará cualquier reclamación que en lo sucesivo se interponga.

Buenos Aires, septiembre 14 de 1927. —EL SECRETARIO.

v. 28-9-27.

MUNICIPALIDAD DE LA CIUDAD DE BUENOS AIRES

Cítase a las personas cuyos nombres van a continuación para que dentro del término de diez días, a contar desde la primera publicación del presente, comparezcan a la Administración de Contribución de Pavimentos, calle Sarmiento No. 1272 a ratificar las firmas puestas al pie del contrato celebrado con los empresarios señores Juan L. Bergoglio y Hnos. (Exp. 93.244 B. 1927), para la pavimentación de la calle Tronador entre las de Mendoza y Juramento, bajo apercibimiento de darlas por ratificadas si no comparecen.

Félix J. Rahal, Juan Gattas, José Dib, Juan S. Mazzei, Juan Freire, Hilarión Iribarren, Miro Scipini, Dante Azzerboni, Juan Viviano. — Buenos Aires, septiembre 23 de 1927. — EL SECRETARIO. v. 2|10|27.

PUBLICACIONES

Hemos recibido las siguientes:

Club de Gimnasia y Esgrima — Memoria de julio 1926-30 de junio 1927.

Riqueza Argentina — Número 3.

Clasificación de los gastos públicos — Estudio técnico del presupuesto, por Enrique Julio Ferrarazzo, doctor en ciencias económicas.

Radio Revista — Número 103.

Revista Municipal de la Ciudad de Buenos Aires — Año V, número 28.

Mensajero Paramount — Correspondiente al mes de agosto.

Revista Argentina de Neurología, publicación bimestral. Número 5 y 6.

Universidad Nacional de Córdoba, publicación bimestral. Número 5 y 6.

EDICTOS JUDICIALES

Edictos judiciales

Por disposición del señor juez de la instancia en lo civil, de la capital federal, doctor Gastón Federico Tobal, se cita, llama y emplaza por el término de treinta días, a contar desde la primera publicación del presente, a todos los que se consideren con derecho a los bienes dejados por fallecimiento de doña **VENANCIA GARCIA DE LOPEZ**, ya sean como herederos o acreedores, para que, dentro de dicho término, comparezcan por ante su juzgado y secretaría del que suscribe, a deducir sus acciones en forma, bajo apercibimiento de lo que hubiere lugar por derecho. — Buenos Aires, 15 de agosto de 1927. — Adrián Fernández Moujan, secretario. V. 1|10.

Por disposición del señor juez federal de primera instancia en lo civil de la capital federal doctor Gastón Federico Tobal, se cita, llama y emplaza, por el término de treinta días, a contar desde la primera publicación del presente, a todos los que se consideren con derecho a los bienes dejados por fallecimiento de doña **MAGDALENA RUSSO de MASTROIANNI**, ya sean como herederos o acreedores, para que, dentro de dicho término comparezcan por ante su juzgado y secretaría del que suscribe a deducir sus acciones en forma, bajo apercibimiento de lo que hubiere lugar por derecho. — Buenos Aires, 16 de agosto de 1927. — R. Mendonça Paz, secretario. V|2|10.

Por disposición del señor juez en lo civil doctor Gastón Federico Tobal, se cita llama y emplaza, por el término de treinta días, a los que se consideren con derecho a los bienes dejados por fallecimiento de don **JOSE LORENZO ZOPPI**, a deducir sus acciones en forma, bajo apercibimiento de lo que hubiere lugar por derecho. — Buenos Aires, septiembre 2 de 1927. — Rodolfo Mendonça Paz, secretario. V|8|10.

Por disposición del señor juez de primera instancia en lo civil de la capital federal doctor Gastón Federico Tobal, se cita llama y emplaza por el término de treinta días, a contar desde la primera publicación del presente, a todos los que se consideren con derecho a los bienes dejados por fallecimiento de don **DOMINGO SAGASPE**, ya sean como herederos o acreedores, para que, dentro de dicho término, comparezcan por ante su juzgado y secretaría del que suscribe a deducir sus acciones en forma, bajo apercibimiento de lo que hubiere lugar por derecho. — Buenos Aires, 5 de septiembre de 1927. — Doctor Rodolfo Mendonça Paz, secretario. V|6|10.

El señor juez de primera instancia en lo civil de la capital de la república doctor don Argentino G. Barraquero, ha dispuesto se cite, llame y emplace por el término de treinta días, contados desde la primera publicación del presente a todos los que se consideren con derecho a los bienes dejados por **RODOLFO BONIFACIO SALORIO**, ya sea como herederos o acreedores, para que dentro de dicho término comparezcan a deducir sus acciones en forma, por ante el juzgado a su cargo No. 9 y secretaría del que suscribe No. 51, bajo apercibimiento de lo que hubiere lugar por derecho. — Buenos Aires, septiembre seis de 1927. — Doctor Horacio H. Dobranich, secretario. V|9|10.

El señor juez de primera instancia en lo civil de la capital de la república doctor Vedia y Mitre, ha dispuesto se cite, llame y emplace, por el término de treinta días, contados desde la primera publicación del presente, a todos los que se consideren con derecho a los bienes dejados por don **ISRAEL o SRUL F. PETRUSCHKIN**, ya sean como herederos o acreedores, para que dentro de dicho término comparezcan a deducir sus acciones en forma, por ante su juzgado y secretaría del que suscribe, bajo apercibimiento de lo que hubiere lugar por derecho. — Buenos Aires, 29 de agosto de 1927. — Doctor Adrián Fernández Moujan, secretario. V|9|10.

Por disposición del señor juez de primera instancia en lo civil de la capital federal doctor Gastón Federico Tobal, se cita, llama y emplaza por el término de treinta días, a contar desde la primera publicación del presente, a todos los que se consideren con derecho a los bienes dejados por fallecimiento de doña **MARIA RIEUNAU de LEPORI**, ya sean como herederos o acreedores, para que dentro de dicho término, comparezcan por ante su juzgado y secretaría del que suscribe a deducir sus acciones en forma, bajo apercibimiento de lo que hubiere lugar por derecho. — Buenos Aires, 11 de agosto de 1927. — C. F. Ayarragaray, secretario. V|11|10.

El señor juez de la instancia en lo civil de la capital de la república, doctor Vedia y Mitre ha dispuesto se cite, llame y emplace por el término de treinta días contados desde la primera publicación del presente, a todos los que se consideren con derecho a los bienes dejados por don **ENRIQUETA PAULET**, ya sean como herederos o acreedores, para que dentro de dicho término comparezcan a deducir sus acciones en forma, por ante su juzgado y secretaría del que suscribe, bajo apercibimiento de lo que hubiere lugar por derecho. — Buenos Aires, setiembre 21 de 1927. — Dr. Miguel Echegaray, secretario. v. 22|10.

El señor juez de la instancia en lo civil de la capital de la república, doctor Vedia y Mitre ha dispuesto se cite, llame y emplace por el término de treinta días contados desde la primera publicación del presente, a todos los que se consideren con derecho a los bienes dejados por don **ARTURO ENRIQUE PERES**, ya sean como herederos o acreedores, para que dentro de dicho término comparezcan a deducir sus acciones en forma, por ante su juzgado y secretaría del que suscribe, bajo apercibimiento de lo que hubiere lugar por derecho. — Buenos Aires, septiembre 20 de 1927. — Francisco D. Quesada, secretario. V. 2|10.

BRONCERIA

Lámparas y cocinas a gas líquido. Economía, comodidad y confort. La luz más clara y barata del mundo.

R. HAUPT Y M. PIZZA

VICTORIA 3278 — BUENOS AIRES

TALLER DE RELOJERIA

Se garantiza el trabajo y se hace con prontitud y esmero

SANTA FE 1459 — JUAN BINAGHI

COOPERATIVA EL HOGAR OBRERO

SE REMATA

UNA CASITA en Ramos Mejía F. C. O.

PASAJE SAN LORENZO 237

A CUATRO CUADRAS AL NORESTE DE LA ESTACION

HOY, a las 16 horas

En las oficinas de "EL HOGAR OBRERO"

Calle MARTIN GARCIA 465 :: Buenos Aires

Con la Base de $ 4.800

LO QUE IMPORTA ES ALQUILARLO

De alquiler $ 32.-- De amortización $ 16.-- Total $ 48.-

Se pondrá en subasta la casa No. 9, del grupo No. 4, de las casas construidas por "El Hogar Obrero". Edificada con material de cal, consta de tres piezas, cocina, baño y aguas corrientes. Superficie, 125 metros cuadrados. Venta a plazo, el alquiler con opción a compra, dando el 20 por ciento a cuenta del precio de venta o todo al contado.

UNION TELEFONICA

Habiéndose efectuado el cambio de número de los abonados de MITRE, RIVADAVIA, MAYO Y ALMAGRO, que se había anunciado para el día 17 del corriente a media noche, nos complacemos en llamar la atención de los señores abonados afectados por este cambio ya efectuado, que es de la mayor importancia que hagan saber a su clientela y relaciones — según el caso — el nuevo número que tienen ahora en CUYO, a fin de evitar interrupciones en el servicio.

Septiembre 18 de 1927.

LA ADMINISTRACION.

DISCOS DE EXITO a 3 c/u.

"COLUMBIA" DOBLE FAZ de 25 cmts.

Procedimiento eléctrico

T 862 — MUERTE DE SANTOS VEGA (parte 1a.).
—MUERTE DE SANTOS VEGA (parte 2a.).
T 117 — LA MARSELLESA (Banda "Columbia").
—SERENADE. Vals (Banda "Columbia").
T 65 — CHE, JUANA, APAGA LA VELA (Cómico).
—ENTRE MONJAS Y FRAILES (Cómico).
T 309 — FUSILAMIENTO DE FERRER (Parte 1a.).
—FUSILAMIENTO DE FERRER (Parte 2a.).
X 2354 — FOX DE LOS BESOS (Jazz "Nilo").
—A PESAR DE TODO (Jazz "Nilo").
X 2346 — MACARENA. Paso Doble Flamenco.
—RECUERDOS DEL PASADO. Paso Doble.
T 447 — EL BORRACHO Y SU MITAD (Cómico).
—MOZOS GUAPOS (Cómico).
E — 4913 POLKA DEGLI ZAMPOGNARI (Zampogne e Ciaramelle).
—TARANTELLA DEGLI ZAMPOGNARI (Zampogne e Ciaramelle).

APARECIO en Disco NACIONAL LA LEYENDA DEL MOJON cuento gaucho por Juan Pedro López. Nro. 163.

$ 0,50 para flete postal de discos

Solicite Catálogos gratis. Aceptamos figuritas "43" y "Pour la Noblesse".

TALLER DE COMPOSTURAS — PEDIDOS A — CASA CHICA SALTA 674-676 B. AIRES — VENTA DE REPUESTOS — DE A. WARD

"QUILMES BOCK" La mejor cerveza

INDUSTRIA Y COMERCIO

ADUANA DE LA CAPITAL

GIROS Y VENCIMIENTOS

Lista de vapores y fechas de vencimiento del plazo de ocho días que acuerdan las ordenanzas de aduana para la presentación de despachos directos y copias de depósito que comprenden las mercaderías llegadas en los siguientes vapores:

SEPTIEMBRE

Vapores	Llegada	Vencimiento	No. de paquete	Punto de descarga	Agente
Lord Broughton	16	24	5378	1a. dq. 3	Chad. Weir.
Burgundy	16	24	5379	——	Allison Bell.
Marsland	17	25	5397	2a., dq. 2	Dodero
Brechpark	17	26	5398	4a. dq. 3	Chad. Weir.
Castillian Prince	17	26	5401	2a. dq. 1	Houldera
Copenhague	17	26	5402	2a. dq. 1	García
Highland Loch	18	26	5403	6a. dq. 4	Nelson
Volumnia	18	26	5404	——	Chad Weir
Mont Everest	18	26	5405	1a. dq. 2	L. Nicol
Trafalgar	19	27	5411	——	Munson
Incln	19	27	5423	1a. dq. 1	H. Stimson
Rincio	20	28	5424	1a. dq. 4	L. Nicol.
British Transport	20	28	5456	——	Houldera
Raeburn	20	28	5457	——	Lamport
Arandora	20	28	5460	——	Fco. Anglo
Fort de Doudmond	20	28	5461	——	L. Nicol
Inés	20	28	5462	——	Capagli
Oeste	20	28	5463	——	Sud Atlántica
Bayern	21	29	5483	1a. dq. 4	Delfino.
América	21	29	5484	——	L. América.
Thespis	22	30	5501	——	Lamport.
Almansora	22	30	5502	1a. D. N.	Mala Real

Vencido este plazo incurrirán en la multa del 2 o|o que prescriben los artículos 929 y 958 de las mismas ordenanzas.

RECAUDACION ADUANERA

La aduana de la capital recaudó en el día de ayer por los siguientes conceptos:

Por importación	$ 1.067.112.71
Por exportación	" 19.045.52
Por derechos portuarios	" 73.918.38
Total	1.160.077.61

Desde el 1o. de enero hasta la fecha se ha recaudado por diversos conceptos pesos 222.648.920.89.

Diferencia en favor del corriente año pesos 2.003.365.93.

GIROS OTORGADOS

A LA CARGA

Murillo, dock sur.
Pte. Siles, Barracas, ribera sur.
Arantzu Mendi, dique 1, este.
América, dársena norte, sección 6.
Rhodesian Transport, D. norte, fondeado.
Margalan, D. norte, fondeado.
Howick Hall, dique 2, ángulo nordeste.
Madrid, D. norte, fondeado.

A LA DESCARGA

Talisman, dique 2 sección 3, espera giro.
Glenbank, dársena D.
Mongiola, Barracas entre Villarin y Montes de Oca.
Monte Sarmiento, dique 4, sección 3.
Baronesa, dique 4, sección 5.
Zeelandia, dique 4, sección 6.
Stratis, Barracas, barraca Moxey.
Cadore, Barracas, barraca Campanita.
Portloe, Riachuelo F. C. S., espera giro.
Poljana, Riachuelo, F. C. S., espera giro.
Mongiola, Barracas entre Villarino y Montes de Oca.

NOTICIAS MARÍTIMAS

SERVICIO DE CORRESPONDENCIA

A LLEGAR

24—Ouessant, de Europa y Brasil, con fechas hasta el 31 de agosto.
24—Monte Sarmiento, de Europa y Brasil, con fechas hasta el 4 de septiembre.
24—Cap Polonio, de Europa y Brasil, con fechas hasta el 11 de septiembre.
25—Baronesa, de Gran Bretaña únicamente, con fechas hasta el 3 de septiemb.
25—Re Vittorio, de Europa y Brasil, con fechas hasta el 7 de septiembre.
25—Desna, de Europa y Brasil, con fechas hasta el 8 de septiembre.
27—Sofía, de Europa y Brasil, con fechas hasta el 3 de septiembre.
28—Crefeld, de Europa y Brasil, con fechas hasta el 8 de septiembre.
27—Cabo Palos, de Europa y Brasil, con fechas hasta el 4 de septiembre.
28—Hoedic, de Europa y Brasil, con fechas hasta el 6 de septiembre.
29—Pan América, de Norte América y Brasil, con fechas hasta el 10 de septiemb.
29—Giulio Cesare, de Europa y Brasil, con fechas hasta el 15 de septiembre.
29—Almeda, de Europa y Brasil, con fechas hasta el 12 de septiembre.
29—Marquesa, de Gran Bretaña únicamente, con fechas hasta el 7 de septiemb.
Octubre 2—Plata, de Europa y Brasil, con fechas hasta el 10 de septiembre.
3—Highland Piper, de Gran Bretaña únicamente, con fechas hasta el 7 de sept.
3—Tomaso di Savoia, de Europa y Brasil, con fechas hasta el 13 de septiembre.
3—Asturias, de Europa y Brasil, con fechas hasta el 17 de septiembre.
4—General Belgrano, de Europa y Brasil, con fechas hasta el 12 de septiembre.

A SALIR

24 — La Coruña, para Brasil y Europa, a las 13 (sin alcance).
25 — Eubée, para Brasil y Europa, a las 19 (sin alcance).
26 — Pincio, para Brasil y Europa, a las 13 (alcance a las 19).
26 — Vauban, para Brasil, Japón, Centro y Norte América, a las 13 (alcance a las 19).
27 — América, para Brasil y Europa a las 13 (alcance a las 19).
27 — Duquesa, para Canarias y Gran Bretaña, a las 19 (sin alcance).
28 — Almanzora, para Brasil y Europa, a las 13 (alcance a las 19).
29 — Zeelandia, para Brasil y Europa, a las 8 (alcance a las 19).
30 — Arandora, para Brasil y Europa, a las 8 (sin alcance).
1 octubre — Hlyg. Loch, para Canarias y Gran Bretaña, a las 11 (alcance a las 19).
1 — Cap Polonio, para Brasil y Europa, a las 8 (alcance en el puerto, 9.45).
1 — Re Vittorio, para Brasil y Europa, a las 13 (alcance a las 19).
4 — Giulio Cesare, para Brasil y Europa, a las 8 (alcance en el puerto, 9.45).
5 Monte Sarmiento, para Brasil y Europa, a las 13 (alcance a las 19).

MOVIMIENTO EN EL PUERTO

Entradas — Inglés Yevington Court, de Newport en la dársena sur.
Belga Flandres, de Rosario, en el dique A, a cargar.
Portugués Gaza, de San Nicolás, en el dique A.
Griego Michallos Xilos, de San Nicolás, en el dique A.
Francés Oussant, de Hamburgo, con pasajeros y carga, en la dársena norte.
Argentino Ministro Lobos, de Comodoro Rivadavia, con petróleo, en la dársena sur.
Italiano Cadore, de Pensacola, con carga, en la Boca.
Holandés Aludra, de Hamburgo, con carga, en el dique 2.
Griego Atlas, de Rosario en la dársena A, a cargar.
Griego Nikola Pacic, de Rosario en la dársena A, a cargar.
Salidas — Italiano Nazario Sauro, de la dársena norte para Génova, con pasajeros y carga.
Belga Pionier, del dique 1 para Rosario, a cargar.
Inglés Defender, del dique 1, para Rosario, a cargar.
Inglés Nagara, de Barracas para La Plata, a cargar.
Griego Karolos, para San Vicente, con carga.
Yugoslavo Fred Glanic, para Hamburgo, con carga.
Sueco Oscar Midling, para Río de Janeiro, con carga.
Inglés Somerton, del dique A para San Vicente, con carga.
Esperados hoy — Alemán Monte Sarmiento, de Hamburgo, con pasajeros y carga.
Alemán Cap Polonio, de Hamburgo, con pasajeros y carga, en la dársena norte.
Norteamericano Eugene V. R. Thayer, de Texas, con carga, en el dock sur Sa.
Holandés Zeelandia, de Amsterdam, con pasajeros y carga, en la dársena norte, a las 17 horas.
Griego Stratis, de Sunderland, con carga, en Barracas.
Inglés Glenbank, de Calcuta, con carga, en el dique A.
Inglés Margalan, de Rosario en la dársena norte, a cargar.
Inglés Portloe, de Cardiff, con carbón, en el Riachuelo.
Inglesa Baronesa, de Liverpool, con carga, en el dique 1.
Noruego Poljana, de Amberes, con carga, en la Boca.
Norteamericano Howick Hall, de Rosario en el dique 2, a cargar.
Europa, en Génova.
Taormina, salió el 25 de ésta para Génova.
Duca degli Abruzzi, en Génova.
Duca d'Aosta, salió el 20 de ésta.

Lloyd Sabaudo—

Principe di Udine, en Génova.
Principessa Giovanna, saldrá el 25 de Génova para ésta.
Conte Verde, salió el 14 de ésta para Génova.
Principessa María en viaje de ésta para Génova, salió el 14 de Santos.

Transatlántica Italiana—

Leonardo da Vinci, en Génova.
Nazario Sauro, en el puerto; saldrá el 22 de ésta para Génova.
Cesare Battisti, en Génova.
Ammiraglio Bettolo, saldrá el 29 de Génova para ésta.

Lloyd Real Holandés—

Zeelandia, en el puerto.
Orania, saldrá el 28 de Amsterdam para ésta.
Flandria, salió el 15 de ésta para Amsterdam; el 19 de Santos; el 20 de Río de Janeiro.
Gelria, salió el 14 de Amsterdam para ésta; el 15 de Cherburgo; el 19 de Lisboa.

Lamport y Holt—

Voltaire, salió el 12 de ésta para Nueva York.
Vauban, saldrá el 26 de ésta para Nueva York.

Compañía Triestina—

Saturnia, salió el 21 de Trieste para ésta.
Atlanta salió el 9 de ésta para Trieste; el 15 de Río de Janeiro; es esperado el 24 en Lisboa.
Sofía, salió el 30 de Trieste para ésta; el 22 de Río de Janeiro, con 870 pasajeros.
Belvedere, saldrá el 27 de Trieste para ésta.

Messageries Maritimes—

Aurigny, salió el 9 de Santos para Hamburgo; el 10 de Río de Janeiro.
Massilia, salió el 20 de ésta para Burdeos.
Alsina, salió el 16 de ésta para Génova.
Mendoza, salió el 6 de ésta para Génova; el 11 de Río de Janeiro; el 22 de Las Palmas.
Mosella, salió el 9 de Burdeos para ésta; el 13 de Lisboa.
Desirade, salió el 9 de Dakar para Hamburgo.
Plata, salió el 7 de Génova para ésta; el 15 de Las Palmas.
Formosa, salió el 30 de ésta para Génova; el 3 de Río de Janeiro.
Eubée, en La Plata.
Lipari, en La Plata.
Groix, salió el 8 de La Plata para Hamburgo y el 16 de Santos.
Pincio, en el puerto.

Hugo Stinnes—

General Belgrano, salió el 7 de Hamburgo para ésta; el 15 de Funchal.
Holm, salió el 22 de ésta para Hamburgo.

Compañías Hamburguesas—

Cap Norte, salió el 1o. de ésta para Hamburgo; el 5 de Santos; el 6 de Río de Janeiro; el 19 de Lisboa.
Antonio Delfino, salió el 22 de Hamburgo para ésta.
Cap Polonio, salió el 7 de Hamburgo para ésta, con 655 pasajeros; el 21 de Río de Janeiro; el 22 de Santos.
Bayern, en el puerto.
Baden, salió el 10 de ésta para Hamburgo, el 16 de Río Janeiro.
Monte Olivia, salió el 10 de Hamburgo para ésta; el 14 de La Coruña para ésta.
Monte Sarmiento, salió el 20 de San Francisco para ésta.

Lloyd Norte Alemán—

Werra, salió el 17 de Bremen para ésta; el 22 de Vigo.
Weser, el 3 de Bahía para Bremen; el 13 de Tenerife y el 16 de Lisboa.
Koeln, en Bremen.
Madrid, saldrá el 28 de ésta para Bremen.
Sierra Ventana, en Bremen.
Sierra Córdoba, saldrá el 16 de octubre de Bremen para ésta.
Crefeld, salió el 3 de septiembre de Bremen para ésta; el 22 de Río de Janeiro.
Sierra Morena, el 12 de Río de Janeiro para Bremen.

Línea Nelson—

Highland Glen, salió el 14 de La Plata para Liverpool.
Highland Loch, en el puerto.
Highland Piper, salió el 8 de Londres para ésta; el 14 de Las Palmas.
Highland Pride, salió el 22 de Londres para ésta.
Highland Ladie, salió el 31 de agosto de Las Palmas para Londres.
Highland Rover, saldrá el 16 de octubre de Londres para ésta.

Munson Line—

Pan América, salió el 10 de Nueva York para ésta; es esperado el 23 de Río de Janeiro.
American Legion, salió el 8 de ésta para Nueva York; el 14 de R. de Janeiro.

BUQUES SURTOS EN EL PUERTO

A

Argentino, dársena sud.
Alwaki, dique 2, elevador.
Atlas, dársena A.
Aludra, dique 2.
América, dársena norte.
Asturiano, dársena D.
Arantza Mendi, dique 1, sección 4.
Arandora, dock sud, sección 1.
Amicus, Barracas, barraca Simones.
Almansora, dársena norte, sección 1.

B

Bellalisa, dique 2 (elevadores).
Brechpart, dique 3, sección 4.
Burdale, dock sur, sección 2.
British Transport, dique 1, sección 4.
Bayern, dique 4, sección 1.

C

Caxambu, barraca Puerto.
Criton, dique 1, sec. O.
Castillian Prince, dique 1, sección 2.
Chatton, dársena sud.
Cadore, Riachuelo, F. C. S.
Copenhague, dique 1, sección 2.
Chaco, transporte, Riachuelo F. C. S.
Clarissa Radcliffe, dársena A.
Cambrian Queen, dársena A.

D

Dallwen, dique 3, elevador.

E

Eastgate, dársena norte, fondeado.
Equator, dique 2, elevador.

F

Flandres, dársena A.
Flinston, dársena sud.
Fort de Douamont, dique 2 (cab. S. O.)

G

Glensanda, dársena A.
Gaza, dársena A.
Glofield, dársena D.
Goyaz, dique 3 (elevadores).

H

Handale, dique 2, sec. 2a.
Hybert, barraca Solari.
Hig. Loch, dock sur, sección 1.
Hendon Iball, dársena A.
Hindenburg, dársena A.

I

Independencia, guadac., dárs. norte.
Inés, dique 2, ang. N. E.

J

Josefina S., Boca, Pinzón.
Joannis, dock sud, sección 2a.
Jewington Court, dársena sud, este.

K

Kronprins Gustaf Adolf, dq. 2, elevador.
King Frederick, dársena sud.
Kumeric, dársena D.
Kalimba, dique 2, este.
Karolos, dock sud, sección 1.
K. Pateras, dársena sud.

L

Lord Broughton, dique 3, sección 1.
Larpool, dique 1, elevador.
Leikanger, barraca Sido.
Lassell, dársena A.
Louvain, dique 4, sección 5a.
La Coruña, dársena norte, sección 6.

M

Madryn, dársena sur.
Madrid, dique 4, sección 2.
Montferland, dique 2, sección 4.
Marsland, dique 3 (sección 2).
Mount Etna, dique 2, este.
Michallos Xilas, dársena A.
Mincio, dock sur, sección 2a.
Mongiola, dique 3, sec. 5a.
Mont Everest, dique 2, sección 1a.
Mundetta, barraca Balcarce.

N

Nikola Pacic, dársena A

O

Ouessant, dique 4, sección 7.
Oeste, Boca (Pinzón).

P

Pará, dique 3, sección 2.
P. Siles, Boca, F. C. S.
Pampa, dársena norte.
Pytheas, barraca Macadam.
Pennington Court, dock sud, sección 2.
Pincio, dique 4, sección 4.

R

Río Negro (transporte), dársena sur.
Rhein, dique 1, sección 1.
Raeburn, dique 3, sección 3a.
R. Transport, dique 4 (plazoleta).

S

Spencer, vuelta Rocha.
San Martín (acorazado), dársena norte.
Stakesby, barraca Campana.
St. Andrew, dársena sud.
Santa María, dock sud, sección 1
San Zeferino, dock sud, sección 1
Sicily, dique 2, elevador.

T

Thistleros, dique 3, lado este.
Trafalgar, barraca Cory.
Thespis, dique 3, cab. N. O.
Tiara, barraca Peña.

V

Vauban, dársena norte.
Volumnia, dique 1, este.

W

West Keene, dique 2, elevador.
West Elcasco, barraca Campanita.
West Calumb, dique 3, elevador.
West Wales, barraca Cory.

Z

Zeelandia, dársena norte.

LOS PRECIOS

CAMBIOS

El Banco de la Nación cotizó ayer los cambios de moneda extranjera a los siguientes equivalentes en moneda nacional:

100 dólares	$ 233.63
1 libra esterlina	" 11.36
100 francos	" 9.18
100 belgas	" 32.56
100 reichsmarks	" 55.70
100 pesetas	" 40.87
100 liras	" 12.73
100 francos suizos	" 45.09
100 escudos (Portugal)	" 11.68
100 pesos uruguayos	" 236.36
100.000 reis (Brasil)	" 28.—
1 libra (Chile, Perú y Bolivia)	" 11.27

VALOR DE LAS MONEDAS EXTRANJERAS

Al clausurar ayer sus operaciones el Banco de la Nación, vendía y compraba las monedas extranjeras a los siguientes precios:

Una libra esterlina, compra a $ 11.32 y venta a 11.40; 100 dólares, a 233 y 234.26; 100 francos, a 9.10 y 9.25; 100 francos belgas, a 6.50 y 6.70; 100 francos suizos, a 44.35 y 45; 100 pesetas, a 40.35 y 40.85; 100 liras, a 12.60 y 12.72; 100 escudos (Portugal), a 11.55 y 11.90; 100 pesos uruguayos, a 235.30 y 236.20; 100.000 reis (Brasil), a 27.60 y 27.85; 100 pesos bolivianos, a 80.90 y 81.80; 1 libra peruana, a 8.10 y 8.35; 100 coronas dinamarquesas, a 41 y 42.40; 100 florines holandeses, a 92.75 y 93.75; 100 coronas suecas, a 61.60 y 62.10; 100 reichsmarks, a 55.20 y 55.90; 100 pesos chilenos, a 28 y 28.40; 100 coronas checas, a 6.70 y 6.90; 100 yens (Japón), a 107 y 109; 100 coronas noruegas, a 59.70 y 60.40; 100 pesos paraguayos, a 5.25 y 5.52; 100 leis rumanos, a 1.30 y 1.40; 100 dinares yugoeslavos, a 3.85 y 4.20; 100 slotys polacos, a 23.25 y 24.60; 100 chelines austriacos, a 32.40 y 34.10; 100 dólares del Canadá, a 227 y 230.

TITULOS Y FONDOS PUBLICOS

Cotizaciones corrientes

Cédula Hipotecaria Argentina, 3a. serie, a 102.90; 2a., a 100.20; 1ra., a 98.70; 11a., a 100.40; 13a., a 101; 14a., a 100.30; 15a., a 99.50; 16a., a 99.50; 18a., a 98.40; 21a., a 99; 22a., a 99.10; 23a., a 100.60; 24a., a 100.70; 25a., a 99.30; 27a., a 98.10; 28a., a 97.10; 29a., a 98.60.

Crédito Argentino Interno 1923, a 96.50; id 1911, a 35.70; id 1925, a 97.10.

Empréstito 4 1|2 o|o 1911 (oro), a 78.80.

Crédito Interno ley 11.189 (1a. serie), a 96.30; id (2a. serie), a 92.60.

Municipal 6 1|2 o|o A, a 106; id B, a 98.80.

Id 7 o|o (1a. serie), a 101.60.

Deuda Buenos Aires 6 o|o 2a. serie, a 92.80.

Buenos Aires 1922, a 81.20.

Pavimentación Buenos Aires, a 98.

Consolidada de 1926, a 85.50.

Buenos Aires 4 1|2 o|o 1910 (oro), a 63.20.

Emp. de Conversión 2 1|2 A, a 34.20; id C., a 33.40; id E., a 33.40.

CAJA DE CONVERSION

Ley 3371: saldo en caja, pesos oro sellado 460.109.404.80.

Circulación general: 1.045.793.163.45 pesos moneda nacional.

Circulación: saldo en caja pesos moneda nacional 1.338.721.421.89.

MERCADO DE CEREALES

Precios extremos registrados ayer

Trigo varias clases, de $ 9.90 a 12.05; id inferior, de 9.30 a 9.65; triguillo, a 8; maíz morocho, de 6.80 a 7; id colorado, a 6.80; id amarillo, de 6.60 a 6.90; lino, de 10.10 (inferior) a 15; avena, de 7.90 (inferior) a 8.70; cebada, a 8.10; id cervecera, a 11.50; cebadilla (con trigo), a 7.65; alpiste, a 7.70; semilla de alfalfa, de 4 a 5.20; nabo, de 12.40 a 14.10; id inferior, de 5 a 10.30; Sudan grass, a 28; centeno, a 7; granza, a 5.

CAMARA GREMIAL DE CEREALES

Cotizaciones oficiales

Trigo barleta, consumo, base 80 kilos, a $ 12.20; id. Buenos Aires, base 78 kilos, a 11.30; id. Bahía Blanca, base 80 kilos, a 11.20.

Avena — Dársena, base 47 kilos, a 8; Bahía Blanca, base 47 kilos, a 7.90.

Lino — 4 o|o cuerpos extraños, a 15.50.

Maíz — Amarillo, a 7.05.

CAMARA GREMIAL DE MOLINEROS

Precios oficiales de las harinas y subproductos del trigo:

Harina 000, por diez kilos, a $ 2.06; 00, a 1.91; 0, a 1.71; especial, a 1.61; segunda, a 1; especial exportación, a 1.55.

Rebacillo, por cien kilos, a 8.25; afrecho, a 6; afrechillo, a 6.15.

BOLSA DE ROSARIO

Precios oficiales registrados ayer en esta Bolsa:

Trigo — No. 1, base 80 kilos, a $ 11.95; No. 2, base 78 kilos, a $ 11.25; No. 3, base 78 kilos, sin cotización.

Lino — 4 ojo, a 15.40.

Maíz — Amarillo, a 15.40.

MERCADOS DE HACIENDA

Liniers (Vacunos)

Entradas de ayer, 8.644 cabezas, clasificadas así: novillos, 3.153; vacas, 2.268; terneros, 1.225.

Cotizaciones. — Novillos especiales chilled beef, de $ 0.29 a 0.328 el kilo en peso vivo; id id para congelar, de 0.27 a 0.28; id gordos para consumo, de 0.256 a 0.286; id generales para consumo, de 0.24 a 0.25; novillitos especiales y excepcionales id, de 0.285 a 0.294; id gordos id, de 0.24 a 0.24; id generales id, de 0.17 a 0.19; vacas gordas y especiales id, de 0.25 a 0.261; id pesadas de grasa id, de 0.215 a 0.237; id gordas de saladero, de 0.18 a 0.20; id flacas y de conserva, de 0.07 a 0.14; vaquillonas especiales consumo, de 0.27 a 0.2814; id gordas id, de 0.21 a 0.225; id generales id, de 0.15 a 0.19; terneros especiales id, de 0.30 a 0.34; id gordos id, de 0.24 a 0.27; id generales id, de 0.15 a 0.21; mamones gordos, especiales, id, de 0.40 a 0.48; id generales id, de 0.26 a 0.32.

Liniers (Porcinos)

Entrada, 1.652 cerdos.

Precios corrientes, por kilo en peso vivo: Capones especiales, de 100 a 120 kilos, de $ 0.30 a 0.40; id mestizos, de 90 a 100 kilos, de 0.36 a 0.38; livianos y media gordura, de 0.34 a 0.36; pesados consumo, de 130 kilos y arriba, de 0.34 a 0.38; flacos e invernada, de 0.33 a 0.34.

Matanza (Lanares)

Entrada, 11.214 animales ovinos; existencia del día anterior, 2.023.

Precios corrientes, por cabeza: Capones pesados de consumo, de $ 16 a 20; id livianos, gordos, frigorífico, de 12.50 a 15.50; id flacos y de conserva, a 10; ovejas pesadas especiales, de 18.20 a 19.50; id livianas gordas, de 10.50 a 13; id generales, a 6.50; borregos especiales frigorífico, de 13.50 a 15.50; id generales de frigorífico, de 10.50 a 13; id para mataderos, de 9 a 10; corderos frigorífico, de 9 a 13; id mataderos, de 3.80 a 8.50.

MERCADO CIUDAD DE BUENOS AIRES

Precios por mayor

Verduras y legumbres. — Papas (los diez kilos), de $ 0.50 a 0.70; batatas, de 0.50 a 0.70; cebollas, de 1.80 a 2.20; arvejas, de 4 a 7; chauchas balín, de 10 a 12; id finas, de 11 a 13; chauchón, de 6 a 7; choux de Bruxelas, de 5 a 6; habas, de 1 a 1.50.

Repollos comunes (la docena), de $ 0.40 a 0.60; id especiales, de 2 a 3; brócoles, de 0.50 a 1.50; apio, de 1 a 2; hinojo, de 0.25 a 0.30; cardos, de 3 a 4; alcauciles, de 0.40 a 0.80; id. especiales, de 2 a 3.

Acelga (la docena de paquetes), de pesos 0.20 a 0.25; espinaca, de 0.25 a 0.30; radicha, de 0.20 a 0.25; remolacha, de 0.30 a 0.40; rabanitos, de 0.20 a 0.30; zanahorias, de 0.20 a 0.25; porros, de 0.20 a 0.25; nabos, de 0.20 a 0.25; salsifí, de 0.50 a 0.80; espárragos, de 8 a 10.

Lechuga (el lienzo), de $ 3 a 4; escarola, de 2 a 3.

Tomates (el cajón), de pesos 35 a 50; zapallitos, de 12 a 14; pimientos morrones, de 12 a 15.

Frutas frescas. — Bananas, de $ 1 a 3 el cacho.

Manzanas norteamericanas Gravestein (el cajón), de $ 15 a 18; id de Nueva Zelandia, Deliciosas, de 22 a 25; peras norteamericanas Beurre d'Anjou, de 20 a 23; uva Lisboa, de 21 a 22; melones, de 12 a 15.

Naranjas paraguayas (el ciento), de pesos 3 a 3.40; id correntinas, de 3.20 a 3.80; limones, de 1.20 a 1.50; cocos, de 18 a 22.

MERCADO DE AVES Y HUEVOS

Precios al por mayor

Gallinas especiales (la yunta), de $ 4 a 4.50; id regulares, de 3.20 a 3.60; id chicas, de 2.40 a 2.80; pollos grandes, de 3.80 a 4.30; id. medianos, de 2.40 a 2.80; id. chicos, de 1.40 a 1.60; patos criollos, de 2 a 2.60; id marruecos, de 1.80 a 2.20; gansos, de 3 a 3.50; pavos especiales, de 11 a 14; id regulares, de 7 a 9; id chicos, de 5 a 6; pavitas, de 4 a 6; pichones de paloma, de 0.30 a 0.40.

Huevos, la docena (descarte deducido), de $ 0.44 a 0.45.

MERCADO BULLRICH

(Pescados y mariscos)

Cotizaciones del día. — Corvina de Montevideo (el cajón), de $ 12 a 16; pescadilla id., de 10 a 12; rubios, a 14; merluza, a 20; mejillones grandes, a 10; langostinos, de 70 a 80; camarones, de 16 a 20; bagres, de 4 a 5

Tarariras (el kilogramo), a pesos 0.50; patí, a 0.50; mandufias, a 0.50; truchas, a 0.80; bogas, a 0.70; pejerrey grande, a 1.50; id. filet, a 1.70; id. chico, a 1.20; caracoles, a 1.40; sardinas del río, a 0.40; lisas, de 0.30 a 0.40.

Sábalos grandes (la docena), a $ 3; id. chicos, a 1.20.

MERCADO CENTRAL DE FRUTOS

Precios máximos de ayer

Lana de Santa Cruz, cruza fina y mediana, a 18.50 los diez kilos; segunda esquila, cruza fina y mediana, a 11.60; cruza gruesa, a 9.50.

Pieles lanares, estación consumo, a pesos 1.15 el kilo; desecho, a 0.95; corto y pelado consumo, a 0.70; borregos, a 0.85.

Cueros vacunos, a pesos 16 los diez kilos; de Santa Fe, al barrer, a 13; salados, a 0.87, el kilo; becerros, a 16 los diez kilos; nonatos, a 13; potros, a 11 cada uno.

Cerda, a pesos 20 los diez kilos.

Pieles de nutrias, a pesos 180 la docena; id. de corderitos, a 46; id. de cabras, a 15.20 los diez kilos; id. de comadrejas, a 0.70 cada una; id. de liebres, a 0.73.

MERCADO DE PASTO

Precios de venta.—Pasto alfalfa, en fardos grandes, de $ 27 a 32 los mil kilos; id. id. en fardos chicos, de 24 a 32; id. mezcla en fardos grandes, de 27 a 32.

MERCADO DE PAPAS

Las ventas al por mayor de las papas oscilaron ayer, según clase, alrededor de los siguientes precios: variedad francesa, de $ 0.50 a 0.70 los diez kilos; id argentina, de 0.20 a 0.22; id. norteamericana larga, de 0.20 a 0.27; id. chaqueña, de 0.22 a 0.24.

EL TIEMPO

Las condiciones atmosféricas se mostraron ayer sumamente variables. El cielo se mantuvo seminublado durante la mañana y totalmente nublado por la tarde. A eso de las 19.30 horas empezó a desarrollarse una tormenta de agua y truenos, con viento NE. La lluvia continuaba con intermitencias, a las 24 horas. La temperatura osciló entre 10.8 y 23.6 grados centígrados, y la presión barométrica varió de 757.6 a 762.6 milímetros.

Según informes llegados del interior, el barómetro había bajado anoche en las provincias, mientras que acusaba un leve ascenso en los territorios del sud.

Durante el día cayeron lluvias en el oeste de Río Negro y por la noche estaba lloviendo, además de la capital, en el norte de Buenos Aires. En las demás regiones reinaba tiempo seminublado y soplaban vientos moderados y variables en general.

La temperatura había subido y se hallaba sobre la normal en todo el país.

La oficina meteorológica pronostica para hoy lluvias aisladas en las provincias del este y centro, con temperatura en descenso en Buenos Aires y las regiones del centro, oeste y sud. Vientos variables.

Para mañana domingo: lluvias aisladas en el litoral; temperatura en ascenso en Buenos Aires y el centro y sud del país.

A 0.50 DISCOS DOBLES liquida la acreditada "Casa Chica"

Cambio discos usados por otros también usados, cobrando 0.30 por el canje de cada uno; continuamente discos nuevos para seleccionar

DISCOS ROTOS "no Columbia" damos por NUEVOS

ULTIMAS NOVEDADES PAGAMOS $ 0.80 EL KILO. EN EFECTIVO $ 0.60.

COMPOSTURAS Gramófonos - Victrolas - Membranas "Ward". MECANICO EXPERTO

"CASA CHICA" de A. Ward, Salta 674-676. Bs. Aires. U. T. 0140 B.

PROFESIONALES

MEDICOS

SECRETAS - PIEL

Tratamiento de las enfermedades venéreo-sifilíticas, gálitis-urinarias, impotencia viril. PIEL: eczema, psoriasis, tepra, etc., con el específico DERMIKAL. — Abonos económicos.

Clínica "Dr. CANTARELL"

LAVALLE 932 — De 17 a 21 horas

Dr. M. CORNERO

Ex Director del Hospital Naval

ATIENDE ESPECIALMENTE

Venéreas - Sífilis

BONOS

PRIMERA CONSULTA GRATIS

CORRIENTES 1737

De 9 a 11 y de 17 a 19

Dr. Enrique Dickmann

Ex Interno de Hospitales de Paris. Ex Interno de Hospitales de Buenos Aires. Consultas: de 14 a 16. U. T. Mayo 1216.

Dr. ENRIQUE MOUCHET

MEDICO

Enfermedades internas, nerviosas y avariosis. Profesor de la Universidad. Pasteur 632. U. T. Mitre 1870. Consultas: martes, jueves y sábados, de 14 a 16.

Dr. DEMETRIO ARANOVICH

Médico del Dispensario Nacional Antituberculoso. Tuberculosis, enfermedades internas y partos. — Corrientes 2386. U. T. 41 Cuyo 0566. — Consultas, de 13 a 16.

Dr. BANCALARI

Del Hospital Durand: Piel, Venéreas, Avariosis, Aplicaciones de Radium en tumores, Diatermia y Electro-Coagulación. — Paraná 1022, de 15 a 18.

DENTISTAS

Dr. ADOLFO DICKMANN

DENTISTA

Enfermedades de la boca y de los dientes. — Callao 626 (tercer piso). — U. T. 44 Juncal 0766. Consultas: de 13 a 18 y en horas convenidas previamente.

CLINICA DENTAL POPULAR

DEL CIRUJANO DENTISTA

J. M. SOSA

EXTRACCIONES SIN DOLOR

y todos los demás trabajos dentarios al general. — Taller mecánico en la casa. Trabajo esmerado y precios módicos. Horario: de 9 a 12 y de 14 a 20. Calle PATRICIOS 501, esquina Dársena. U. T. 21 Barracas 2109

Dr. JUAN CHERTKOFF

Dentista Cirujano del Hospital Ravel. Consultas, de 14 a 18 — SARMIENTO 1614. En Talleres, F. C. Sud Pavón 6152, de 9 a 12.

ABOGADOS

Dr. ARTURO VERA

ABOGADO

Asuntos civiles, comerciales y criminales en la capital y provincia de Buenos Aires. Buenos Aires: Cangallo 1372, U. T. 33 May. 4023. — QUILMES: Mitre 409

JOSE E. PFLEGER

ABOGADO

PERITO MERCANTIL

Asuntos civiles, comerciales y criminales. Tucumán 1339 (29, piso) U. T. 6731 May.

Humberto Barraza y José Rozas

ABOGADOS

Asuntos judiciales en la provincia de Buenos Aires. Estudio: Calle 42 No. 934, La Plata. — Particular: Ayacucho 332

GUIDO CASAZZA

ELECTRICIDAD Y MECANICA

Conservación de ascensores. Oficina técnica, Liniers 773. Taller, Liniers 573. U. T. 4314 Mitre.

GRABADOS, SELLOS DE GOMA E IMPRENTA

ENRIQUE BARÉS

CHAPAS GRABADAS — NUMERADORES — SEMALTADAS — FECHADORES — PUERTAS — PERFORADORAS

537 VICTORIA 537 - SARMIENTO 825

M. T. 0392, Av. — U. T. 1991, Riv.

BUENOS AIRES

PIDANSE CATÁLOGOS

Tintorería MARTINEZ

Limpiar y planchar 1 traje $ 4

Teñir » » 1 » » 7

Se da vuelta a trajes y sobretodos

VICTORIA 942

U. T. 4581, RIVADAVIA

MANIQUI

La France Ortega

B. MITRE 1123

GAONA 156

La más importante fábrica de América

BUENOS AIRES

CHAPAS

Grabados y sellos de goma. Placas de bronce, chapas semitadas, fechadores y numeradores. — SAENZ PEÑA 168 — U. T. 0812 Rivadavia. P. BARREIRO — Buenos Aires

Teatros - Conciertos - Cinematografía

"San Juancito de Realicó"

Con buen éxito estrenóse anoche, en el Nacional, "San Juancito de Realicó", pieza satírica que firma Pedro E. Pico.

Se nos había dicho que esta obra básase en un hecho histórico, lo cual no nos extraña, pues otro idéntico conocemos acaecido en Santiago del Estero, en Tintina o en Añatuya, si mal no recordamos.

Por otra parte, este san Juancito pampeano resulta uno de los tantos santos ungidos tales por obra y gracia de quienes desean usufructuar su pretendida santidad, y, al promediar la representación de la comedia de Pico no pudimos por menos que acordarnos de aquella santa Orberosa de la Pingüinia, de la magistral obra de Anatole France.

Esta conjura el peligro del sendo dragón devorador de doncellas y saqueador de aldeas; aquél libra a los colonos pampeanos de otro dragón no menos terrible y más real: la larga sequía que agosta los sembrados y aniquila la hacienda.

De ello se desprende que la obra de Pico es la mejor intencionada y la de más profunda finalidad entre las que en el curso de la temporada, se han estrenado en los teatros nacionales.

Empero su realización resulta menos ponderable. Algunas de sus escenas pecan por su desmedida extensión y el martilleo de sus conceptos que, por lo claros no necesitaban ser repetidos. La agrupación simbólica de los personajes representativos de los poderes de la actual sociedad (religión, justicia, policía, capitalismo, etc.), mancomunados para explotar las pretendidas virtudes del santo, peca de ingenuidad. Y los intereses creados como fuertes vínculos entre las referidas clases, se nos antojan demasiado burdos.

Con todo, tal vez el autor haya caído en tales pecados artísticos deliberadamente, para hacer de todos la significación virtual de su obra: todas las santidades milagrosas, fundamento práctico de las religiones, son decretadas por la conveniencia de quienes las explotan en directo o indirecto provecho propio.

Y pese a las leves fallas apuntadas, obras como las de Pedro E. Pico son, más que necesarias, indispensables, para la dignificación de la escena nacional que hoy, lejos de ser cátedra de cultura y de arte, lo es de malevaje y vicio.

Dentro de sus bien conocidas modalidades, se comportaron correctamente las actrices Olinda Bozán y Mecha López y los actores Cicarelli, Busto, Mutarelli, Jiménez, Cantelo y Laino.

Bien, la presentación escénica, aun cuando debemos observar que el telón de fondo del primer cuadro, verdegueante y florido, no da la necesaria sensación de la sequía. — M. C.

"Primizia"

Tal es el título de la versión italiana que Z. Son ha hecho de una comedia francesa de R. Giguoux y G. Thery, denominada "Le fruit vert", traducción que anoche estrenó la compañía de Armando Falconi.

Su argumento contiene muy escasa novedad. Una señora de larga y no muy clara historia quiere casarse con un adinerado inglés. Para ello se rejuvenece a sí propia, restándose algunos añitos y quitándoselos también a su hija, Susana, ya talludita artista cinematográfica.

La imprevista aparición de Susana, está a punto de echar por tierra todo lo combinado, pero espontáneamente se aviene a representar el papel infantil que le confiriera la madre.

Claro es que el tercer acto todo se descubre y la chiquilla retoma su personalidad de mujer, pero ya los autores han determinado que un sobrino del rico inglés se enamora de ella y todo termina de acuerdo con los consagrados desenlaces de esta clase de comedias: el casamiento.

Técnicamente, la obra tiene algunas situaciones bien logradas, y otras, las más, pesadísimas; varias escenas de cierto ingenio y otras, muchas, de una comicidad bastante burda. Mas, dentro del género, hay que convenir en que las exigencias artísticas resultan verdaderas gollerías.

Las actrices Borboni, Dondini y Borelli y los actores Falconi y Melnatti, jugaron con desenvoltura y eficacia los principales papeles de dicha obra.

"En que lío me han metido"

En la función vespertina de ayer, la compañía de César Ratti dió a conocer en el Apolo el vodevil en dos cuadros que lleva el título del epígrafe y que firma Miguel H. Escuder.

Como comentario de la obrita podemos citar las palabras que pronunció su autor al ser llamado a escena cuando finalizó la representación y que constituyen el mejor juicio sobre la pieza:

"Con el único objeto de hacer pasar al público una hora divertida, he escrito esta pochade, y reconozco que la interpretación de la compañía Ratti determinó el amable recibimiento de mi producción."

Nada más se podría agregar a la opinión de Escuder, por cuanto lo que dijo es la síntesis del espectáculo ofrecido.

El argumento es, como el nombre de la obrita expresa, un verdadero lío en que se ve envuelto un pobre muchacho que debe casarse desconociendo por completo al amor y sus necesidades, por el comedimiento de un amigo al pretender aleccionarlo.

Seguir el "vaudeville" a través de todas sus complicaciones redundaría en su perjuicio, pues al número considerable de variaciones impresas a su desarrollo, se une la inverosimilitud, rayana en ridículo, de sus situaciones.

La interpretación, como reconoció el autor, fué correcta.

Hoy, como ya hemos informado, se reprisará en segunda sección "El café del marsellés", de Francisco Collazo. — M. M.

Los conciertos del Colón

Recordamos que esta noche se ofrecerá en el Colón la sexta audición del abono especial a 7 conciertos (ciclo de obras de Beethoven), bajo la dirección del maestro Erich Kleiber, con el concurso de la medio soprano Paula Weber, de acuerdo con el siguiente programa:

Egmont (Fragmentos): a) Larghetto, b) Aria, c) Aria, media soprano Paula Weber; d) Allegro, Marcha; e) Poco sostenuto, Rioutto, Andante agitato; f) Larghetto (Muerte de Clara); g) Obertura, Las ruinas de Atenas; a) Obertura; b) Marcha turca. Octava Sinfonía: I) Allegro vivace; II) Allegretto; III) Menuetto; IV) Final.

Mañana, a las 10, en función popularísima, se repetirá la misa solemne, de Beethoven.

"Tengo un padrastro"

Como estreno ofreció anoche en el Mayo la compañía Juárez-Sanjuán la obra del epígrafe.

No podemos considerarla absolutamente como tal, sino como el estreno de la traducción española de una conocida pieza alemana.

En efecto, "Tengo un padastro" es la comedia de Francisco Arnold y Ernesto Bach, que, traducida al italiano con el título "La figlia ballerina" nos dió a conocer, hace unos quince días, la compañía de Armando Falconi.

Esta versión española que firma Emilio Sáez, tuvo discretos intérpretes en Blanca de los Ríos, Teresa Costa, Julio Sanjuán y Rogelio Juárez.

"La cuestión es pasar el rato"

La compañía Serrador-Marí estrenó anoche en el teatro Victoria la comedia "La cuestión es pasar el rato", de los conocidos comediógrafos españoles Serafín y Joaquín Alvarez Quintero, que fuera dada a conocer en la península con buen éxito, y que mereciera de los críticos teatrales elogiosos comentarios.

Anoche pudimos comprobar hasta donde era justificado el recibimiento amable dispensado a esta obra, que señala un verdadero progreso en la habitual producción de los prolíficos autores de "Amores y amoríos".

Desprendiéndose mucho de los cánones que llegaron a ser proverbiales en todas sus comedias y que hacían de la mayoría de ellas una repetición de la obra que los consagró como escritores de fuste, han construído una pieza agradable, de sólida armazón y cuyos personajes se caracterizan por la precisión y exactitud con que han sido esbozados, así como por la facilidad y fluidez de sus parlamentos.

Los ribetes filosóficos que oportunamente han sido intercalados en los diálogos quitan a la comedia todo carácter de frivolidad y en cambio le confieren una seriedad que seguramente apreciarán los amantes del buen teatro.

El argumento, si bien no es novedoso, no deja de ser interesante, sobre todo por la forma en que ha sido explotado.

Dos jóvenes que al ser introducidos en el seno de una familia por un amigo de ésta, emprenden la conquista de dos mujeres con las mismas condenables intenciones al principio, pero que luego solamente persisten en uno de ellos, mientras que el otro se enamora realmente de la que creía fácil presa, y termina casándose con ella, cuando ésta se le entrega sin restricciones.

La interpretación que le dió a la obra la compañía Serrador es digna de elogio, pues cada personaje además del correcto estudio que de ellos se hizo, halló el actor comprensivo y acertado en las acciones, que le correspondía, a excepción de Esteban Serrador que encarnando el papel de Edmundo flaqueó lamentablemente en la penúltima escena, donde, en lugar de poner en evidencia el fuego que revelan sus palabras, sólo se conformó con recitar fríamente el papel que le fué conferido, empañando con ello la labor de Nora Serrador que lo acompañaba en escena.

M. M.

ESPECTACULOS

TEATROS

COLON — Temporada de primavera. — Hoy, a las 21.15: Sexto audición del abono especial. Platea, $ 7.

COLISEO — Compañía lírica italiana. — Hoy, a las 21.15: La traviata. Platea, $ 3.

ODEON — Compañía Armando Falconi.— Hoy, a las 17.30: ¡Primizia! A las 21.30: Papá Lebonnard. Platea, $ 5.

ATENEO — Compañía Rivera-De Rosas- Hoy, a las 18: El hombre del frac. A las 22: Seis personajes en busca de autor. Platea, $ 2 y 2.50.

LICEO — Compañía Roberto Casaux.— Hoy, a las 17.45: Martorell, Magariños y Co. A las 21.15: El santo milagroso. Mi amigo don Hipólito. Platea, $ 2 y 2.50.

VICTORIA — Compañía Serrador-Marí.— Hoy, a las 17.45: Sueño de una noche de agosto. A las 21.30: La cuestión es pasar el rato. Platea, $ 2.50.

ARGENTINO — Compañía Parravicini.— Hoy, a las 21.15: El pirotécnico, El payo Roqué. Platea, $ 2.50.

NACIONAL — Compañía nacional de sainetes, comedias y dramas Carcavallo. — Hoy, a las 18.15 y a las 22.15: San Juancito de Realicó. A las 21 y a las 23.15: El cabo Quijote. Platea, $ 1.20 sección.

BUENOS AIRES — Compañía E. Muiño.— Hoy, a las 18.15 y a las 23.15: La hoja de Parra. A las 21: El sobretodo de Céspedes. A las 22.15: Juancito de la Ribera. Platea, $ 1.50 por sección.

MAIPO — Compañía de revistas. — Hoy, a las 18.15, a las 21 y a las 23.15: La fiesta del tango. A las 22.15: La revista estilizada. Platea, $ 1.50 por sección.

AVENIDA — Temporada cinematográfica. Hoy, a las 18 y a las 21.30: El negro que tenía el alma blanca. Platea, $ 2.50.

APOLO — Compañía César Ratti. — Hoy, a las 18.30, a las 21.15 y a las 23.15: ¡En qué lío me han metido! A las 22.15: El café del Marsellés. Platea, $ 1.20 sec.

COMICO — Compañía Luis Arata. — Hoy, a las 18.15, a las 21.15 y a las 23.15: Te quiero porque sos reo. A las 22.15: Basta la salute! Platea, $ 1 por sección.

MAYO — Compañía Juárez-Sanjuán. — Hoy, a las 18.15: La caraba. A las 21.15: Susto tras susto. A las 22.15: Tengo un padrastro. Platea, $ 1.50, 1 y 2.50.

COMEDIA — Cine y números de varietés. Hoy, a las 17: Rostros en la sombra y Los de la leyenda. A las 18 y a las 22.30: Iván el terrible y María Tubau. A las 21.20: El oficial de húsares y Los de la leyenda. Platea, $ 0.80 y 1.20 sección.

SMART — Compañía Blanca Podestá. — Hoy, a las 18.15 y a las 23.15: El veneno del tango. A las 21: La horrible profanación. A las 22.15: Felipe Derblay o El dueño de las herrerías. Platea, $ 1.20.

SARMIENTO — Compañía de revistas.— Hoy, a las 18.30, a las 21.10 y a las 23.20: La hora de las burlas. A las 22.15: Las alegres locuras del día. Platea $ 1.50 sec.

SOLIS — Compañía nacional de revistas. Hoy, a las 18.15 y a las 23.15: El bazar de la belleza. A las 21.15: Las alegres chicas del Solís. A las 22.15: Voilá la revue (estreno). Platea, $ 1 por sección.

PUEYRREDON — Compañía Pomar. — Hoy, a las 18.30: El rival de Valentino. A las 21.15: La rival de Mary Pickford. A las 22.30: El enemigo de las mujeres. A las 23.25: Pacífico Torbellino. Platea $ 0.80 por sección.

"Resurrección"

—Creemos oportuno recordar que esta noche la compañía de Gloria Ferrándiz estrenará en el Marconi la adaptación escénica que Enrique Bataille hiciera de la célebre novela de León Tolstoi, "Resurrección".

Dicha adaptación ha sido traducida a nuestro idioma por Edmundo Guibourg.

Por el Colisec

En este teatro, donde anoche se cantó "Tosca", se ofrecerá hoy una representación de "Traviata", con el mismo reparto de otras oportunidades.

Mañana, en matinée, subirá a escena "Un ballo in maschera", de Verdi, cuyos principales papeles estarán a cargo de los siguientes cantantes: María Baldini, Anna de Alba, Pina Minotti, Franco Corbetta, Giovanni Bolognesi, Carlo Melocchi y Augusto Guaschi.

Por la noche se interpretará "Cavalleria Rusticana", de Mascagni, con: María Zavattoni, Mario Rojo y Darío Zani.

Y "Madame Butterfly", de Puccini, con: Merope Foresta Majoli, Abele de Angeli, Darío Zani y Augusto Guaschi.

Se anuncia una novedad titulada "Syko e Isis" para ofrecerla en una función vespertina de la semana próxima.

Asociación Wagneriana

Hoy, a las 17.15, en el salón La Argentina, la asociación wagneriana dará la 11a. audición del ciclo beethoveniano, por el cuarteto de la entidad, secundado por el pianista Arturo Luzatti.

El programa incluye el trío op. 1 núm. 1; la sonata op. 102 núm. 2, y el cuarteto op. 59, núm. 3 en do mayor.

El lunes, a las 21.15 en el mismo local, Franco Ciarlantini disertará sobre "La música de hoy en Italia", con ilustraciones musicales por Aldo Romanello y Adolfo Morpurgo.

CARMEN CASSNELL, CONOCIDA ACTRIZ NACIONAL

¡"Basta la Salute"!

Anoche se renovó el cartel en el Cómico, con el estreno de "¡Basta la salute", de Alberto Weisbach.

Comedia calcada sobre los eternos moldes, en que han sido vaciadas innumerables obras del teatro nacional.

Su argumento sencillo, incapaz de interesar al espectador, se torna abrumador a través de tres actos, carentes de gracia e ingenio.

Por otra parte, la interpretación no consiguió elevar sus méritos.

Sintetizando: es una comedia de escuálida estructura, sin intriga, no alcanza a provocar en el público la hilaridad buscada por sus autores.

Arata se desempeñó discretamente, secundado por Ruggero.

M. L.

El estreno del Porteño

Para hoy ha sido diferido en el Porteño el estreno de la revista "La primavera trae cosas buenas", que firman César Bourel, Mario Bellini y Raúl Doblas.

Con dicha obra debutará, como ya hemos informado, la característica Herminia Mancini.

Noticias del Smart

Anoche, en la sección intermedio, la compañía de Blanca Podestá, reprisó el viejo drama romántico "Felipe Derblay o El dueño de las herrerías", de Jorge Ohnet.

La refundición de "Flor de un día y Espinas de una flor" que realizaron E. Rossi y A. Ballerini será ofrecida en breve.

El sábado 1o. de octubre, en sección vermouth, debutará en esta sala la compañía infantil dirigida por Angelina Pagano, con el estreno de la comedia fantástica titulada "El gigante rojo", original de José León Pagano y Carlos Schaeffer Gallo.

El debut en el Solís

Se ha postergado para hoy la presentación de la compañía de revistas que dirigen Antonio Botta y Carlos Ossorio, en el teatro Solís.

En la función del debut se estrenarán dos revistas tituladas: "El bazar de las bellezas" y "Las alegres chicas del Solís", originales ambas de los autores nombrados.

Se anuncia una tercera con el nombre de "Voilá la revue".

Homenaje a Beethoven

Hoy, a las 17 horas, en el Salón-teatro de la calle Cangallo, se efectuará un homenaje dedicado a Beethoven por el Conservatorio de música de Buenos Aires, que dirige Alberto Williams.

Para el acto se ha preparado un extenso y variado programa, en el cual figuran las 32 sonatas para piano compuestas por Beethoven y las siguientes composiciones:

I.—Variaciones sobre una Marcha de Dretzler. Variaciones sobre el tema "Quanto è bello l'amor, contadino", de la ópera "La molinara", de Paisiello.

II.—Variaciones sobre el dúo "Nel cor più non mi sento", de la ópera "La molinara", de Paisiello. Variaciones sobre el Minué a la Vigano, del ballet "La nozze disturbate", de Haibl.

III.—Variaciones sobre el tema "Uneièvre brulante", de la ópera "Richard Coeur de Lion", de Gretry. Variaciones sobre el tema "La stessa, la stessissima", de la ópera "Falstaff", de Salieri.

Los ejecutantes serán los alumnos premiados en este Conservatorio:

María Luisa Guerra, Susana Martínez Echenique, Laura Ayrolo, Lía Cimaglia, Susana Gómez Laporte, Elsa Piaggio, Heriberto Retamar Quiroga y Celia Yankelevich de Bronstein.

Debut en el Avenida

En el Avenida donde se continúan realizando los espectáculos cinematográficos, se presentará esta noche la cancionista española Teresita España.

NOTAS CINEMATOGRAFICAS

Desde el lunes funciona el Phonofilm en el cine Florida

Desde el lunes ppdo. el cine Florida cuenta con una novedad más de atracción aplicando a sus secciones el Phonofilm, de la Corporación.

El atrayente invento de De Forest es un nuevo aliciente para que la popular sala de la calle Florida obtenga fáciles llenos.

La Corporación presenta nuevas películas no oídas en Buenos Aires y que son la delicia de los habitués del mencionado cine.

El Phonofilm recién empieza a ser conocido en todo su valer, lo que equivale a decir que cuanto más se identifique en nuestro público más éxito obtendrá.

«Su debut como papá»

Hoy se estrenará esta producción perteneciente al sello Metro Goldwyn Mayer. Conrad Nagel, actor que hasta hace poco obtuvo buenos éxitos como galán serio y sentimental, es el protagonista de esta película en la que lo toca desempeñar un papel reidero. Es así, la tercera película cómica que conoceremos de Nagel, y dado el éxito de las dos anteriores es de esperar que la presente seguirá el mismo camino.

Acompañan al citado actor en la interpretación de "Su debut como papá", Edith Roberts, George Fawcet, Gwen Lee y Eddie Gribbon.

«El Gaucho» por Douglas Fairbanks

Una reciente información de Hollywood, anunciaba como seguro el cambio de título de la última producción de Fairbanks, que se llamaría "Sobre Los Andes" en vez de "El gaucho", título que se le había asignado primitivamente.

Sin embargo, al inquirir en la sucursal que Artistas Unidos tiene en esta capital, más amplios datos al respecto, nos autorizaron a anunciar que dicha película se llamará aquí "El gaucho".

Como ya se ha encargado el mismo Fairbanks de proclamarlo, esta película no tiene nada que ver con nuestros gauchos, sino que es un personaje ideal, producto de la fantasía del protagonista.

«Mariposa Social»

El próximo domingo se estrenará en las salas centrales esta producción del programa Extra Arte, que interpretan Creighton Hale, Edna Murphy, Mildred Harris, Red Davis, etc.

Su argumento, que se desenvuelve en el mundo honrado y en el de la delincuencia, ha de llamar seguramente la atención, por la forma en que ha sido construído.

"El secreto de Wanda Wesky"

La Concentración Artística Cinematográfica, nos anuncia que acaba de filmar con buen éxito la segunda parte de su película "El secreto de Wanda Wesky", y que se apresta a la filmación de la tercera.

Para ello, ha contratado a miss Buenos Aires, primer premio Fox; a Elsa Bortagin y a Juan D. Chesnut.

Para satisfacer los deseos de aquellos que tomaron parte en la segunda, esa empresa exhibirá la película en el cine Soleil y en sus estudios de la calle Corrientes 3024.

«La Ultima Danza»

La Cinematográfica Terra, ha estrenado recientemente una producción con el título del epígrafe y con Lily Damita como protagonista.

La película es europea. Y contrariamente a las prácticas actuales, en vez de seguir la escuela renovadora del viejo mundo, trata de adaptarse al trillado camino de los yanquis.

Se consigue, sin embargo, interesar al público con algunas escenas bien logradas. Hay un trozo en colores que llama justamente la atención por la excelencia de la fotografía y la presentación. Lily Damita, se mueve ante la cámara con gracia y desenvoltura, y sus compañeros se portan con discreción, exceptuando al galán joven que lo hace francamente mal. La dirección falla en varios momentos.

"El Amor de Sunia" por Gloria Swanson

"El amor de Sunia" una de las últimas producciones de la afortunada Gloria Swanson, que Artistas Unidos exhibe en el Empire y en el Petit Splendid, tiene un asunto que puede resumirse en la siguiente forma:

En el Oriente místico donde los profetas mantienen lucólumes las llamas divinas, vivía un joven "yogi". En sus estudios con el más allá se da cuenta que en su encarnación de hace siglos cometió un gran pecado y para redimirse emprende un viaje de penitencia.

Después de varios años, arriba a un pueblo cercano de New York y allá reconoce en Sunia y Paul Judson, dos jóvenes que se quieren, como la encarnación de aquellos que había perjudicado.

Sunia, bella muchacha, se había comprometido con Paul para casarse, cuando éste, que es ingeniero, partiera para Sud América donde debía construir un gran puente.

Pero el padre de Sunia que está al borde de una inminente ruina, quiere que su hija se case con Robert Goring, un millonario.

Un empresario teatral cree que Sunia posee una voz divina y le ofrece fama y fortuna si lo acompaña a París.

Un joven cajero de un banco, que ama a Sunia le propone unir su destino en cuanto lo asciendan.

El deber, la ambición, la riqueza y el amor son las cuatro sendas que se presentan ante Sunia.

En esto aparece el joven "yogi" y le ofrece ayudarla por medio de la inspiración reveladora para mostrarle lo que le sucederá en los cuatro caminos que su destino le señala.

Y empieza así la evocación del futuro. Van desfilando uno a uno las situaciones afligentes, unas dramáticas, otras estériles hasta el único camino que es el amor, principio y fin de todos nuestros afanes.

Es una producción llena de emocionantes situaciones, que conmueven. Gloria Swanson realiza, como siempre una interpretación afortunada. Toma parte en "El amor de Sunia" un conocido de nuestro público, el antiguo cantante Andrés Segurola que actuó hace años en la Opera de Buenos Aires.

Como queda dicho, la nueva exclusiva de Artistas Unidos, se estrenó en el Petit Splendid y Empire Theatre.

"La telefonista"

Estrenóse en las salas centrales la película Paramount, que lleva el título del epígrafe, y que está interpretada por los siguientes actores: Módes Bellamy, Holbrook Blinn, Warner Baxter, May Allison, Laurence Gray, Hugh Hamilton y otros.

Trátase de un melodrama que se desarrolla en un ambiente político, con su secuela de intrigas, durante una campaña electoral. Se complica la intriga con el peligro que corre la reputación de una mujer, salvada gracias al ingenio y al corazón generoso de una humilde telefonista, papel éste que está a cargo de Madge Bellamy, la que comunica al personaje vivacidad graciosa y suave.

Noticias

Raymond Griffith terminará una película más para la Paramount, y es fácil que luego pase a las órdenes de Cecil B. de Mille.

—Pauline Garon ha firmado un contrato con la Chadurck.

—La Nordisk producirá durante este verano seis películas en Alemania, con actores y directores alemanes y daneses.

—Andrey Ferris, un colegial de Hollywood, ha sido contratado por cinco años por la Warner Brothers.

—"La cabaña del tio Tom" le costó a la Universal un millón y medio de dólares, en lugar de los 750.000 presupuestados.

ESPECTACULOS

TEATROS

MARCONI — Compañía G. Fernández.— Hoy, a las 18: Cristalina. A las 21.15: Resurrección (estreno). Platea, $ 1.50.

VERANO — Compañía Pisano-Bonelli.— Hoy, a las 18.15 y a las 22.15: Hombres de verdad. A las 21.10: Cuentos [illegible]. A las 23.20: Maridos caseros. Platea, pesos 0.50 por sección.

BOEDO — Compañía nacional Vera.— Hoy, a las 18.30: El puñal de los [illegible]. A las 21: La horrible profanación. A las 22: La estancia nueva. A las 23: [illegible] el ingeniero (estreno).

FLORIDA — Compañía de revistas.— Hoy, a las 17.15 y a las 22.15: ¡Cómo desnuda la primavera! A las 18.30, a las 21.15 y a las 23.15: Las dos esclavas desnudas. Platea, $ 1.50 por sección.

BATACLAN — Compañía de revistas.— Hoy, a las 18.15 y a las 23.15: No [illegible] desnuda!... A las 21.15: [illegible] te va a gustar... A las 22.15: El premio "Cornelio". Platea, $ 1 por sección.

GENERAL MITRE — Compañía nacional.

VARIEDADES

CASINO — Maipú 336. — Music-hall. — Todos los días, éxito de la nueva compañía y campeonato internacional de lucha romana.

SAN MARTIN — Circo alemán Sparks.

PARQUE JAPONES — Leandro N. Alem y Callao. — Temporada de invierno. — Funciones domingos y feriados de tarde.

EMPIRE THEATRE—Corrientes y Maipú. Todos los días tarde y noche, variado programa cinematográfico.

SKATING FLORIDA — Florida 154. — Diariamente, tres secciones, mañana, tarde y noche.

CINEMATOGRAFOS

CINE LOS ANDES — Boedo 779. Funciones tarde y noche. Tres orquestas. — Hoy: Noticiario Universal, El amor en la corte de Rusia, superproducción extraordinaria, por Nilsen Pringle y John Gilbert; Camino a Arizona, Paramount, por el nuevo astro Gary Cooper; La experiencia más acabada del oeste americano; Molinos de viento, Metro Goldwyn Mayer, por Marion Davies.

FENIX — Rivadavia 7302. Cine-teatro. Funciones todos los días tarde y noche.

CINE ELECTRIC PALACE — Lavalle 836. Tres grandes orquestas. Funciones tarde y noche todos los días.

CINE GLORIA — Avenida de Mayo 1370. Continuado desde las 14 a las 19.30 y domingo tarde y noche.

CINE DEVOTO — Nueva York 3326. Funciones martes, jueves, sábado y domingo. Hoy: El cabanero de la roca, por Huguette Duflos; Ojo con las suegras, por Laura La Plante; El cowboys [illegible].

CINE CABILDO — Cabildo 2047. El cine de las familias. Funciones tarde y noche. Hoy: El general, por Buster Keaton, de artistas Unidos, en 8 actos; Qué [illegible], por Edward E. Horton, Universal Film, 7 actos; El expreso de la muerte, por Monte Blue, Ajuria, 9 actos; Pista de [illegible], por Alice Calhoun, Rialto, 6 actos.

CINE ETOILE — Corrientes 3126. Funciones tarde y noche. Gran orquesta.

SELECT BUEN ORDEN — [illegible] Irigoyen 1321. Funciones tarde y noche.

PABLO PODESTA — [illegible] Funciones tarde y noche todos los días.